Síntesis Informativa
AMELAF

amelaf.org.mx

AMELAF
Juan de Villafranca

@amelaf
@devillafranca

Miércoles 25 de marzo de 2026

I.- Información General Relevante

Alza de precios en gasolina, injustificada: Sheinbaum

Alma E. Muñoz / Emir Olivares
(20260325), La Jornada, Economía,CP-16,Nota Informativa
La presidenta Claudia Sheinbaum Pardo instruyó a los titulares de Energía, Petróleos Mexicanos (Pemex) y la Procuraduría Federal del Consumidor (Profeco) que esta semana se reúnan con los gasolineros porque "no se justifica" el alza que aplican al diésel y la gasolina, pues los empresarios tienen incentivos. "Los gasolineros están subiendo el precio del diésel y la Premium, lo digo públicamente, y hay incentivos. No tendría por qué estar el diésel en 29.50 pesos", cuestionó. Dijo que el pasado fin de semana, cuando estuvo de gira, se dio cuenta del incremento y "luego luego" llamó a los secretarios de Hacienda y de Energía "y les dije: citen a los gasolineros, porque no puede ser que hayan subido tanto el diésel; tiene impacto en la economía mexicana".

Se rebela el PT contra el plan de Claudia, que avanza en comisiones

Liliana Padilla / Silvia Arellano
(20260325), Milenio Diario, Política,PP-6-7,Nota Informativa
El Partido del Trabajo (PT) hizo vacío en la reunión de Comisiones Unidas de Puntos Constitucionales y Estudios Legislativos del Senado, en el que los votos de Morena y Verde fueron suficientes para avalar el dictamen del plan B electoral que será llevado al pleno hoy. Al respecto, la presidenta Claudia Sheinbaum admitió que el PT tiene derecho a no estar de acuerdo, pero advirtió que la gente verá cómo votan los partidos y "sancionará" en las elecciones. Este martes en la sesión de Comisiones Unidas de esta cámara, el dictamen del Ejecutivo fue aprobado con 24 votos a favor y 11 en contra; será enviado al pleno, donde se prevé que hoy en la tarde sea discutido y puesto a votación. Para quedar avalado requiere la mayoría calificada.

INE detecta trampas en gasto de Morena para Regeneración

Julieta Cruz / Fernando González

(20260325), El Universal, Nación,PP-6,Nota Informativa

Entre 2018 y 2026, Morena ha presupuestado más de 600 millones de pesos para el diseño, impresión y distribución del periódico Regeneración, uno de sus principales medios de propaganda a nivel nacional. Sin embargo, pese a las cuantiosas proyecciones solo se han transparentado cinco contratos relacionados con su impresión que suman un valor de 22 millones de pesos. A la opacidad en el gasto destinado al periódico se suman múltiples irregularidades detectadas por el Instituto Nacional Electoral (INE), como una subvaluación en el costo de ejemplares, avisos tardíos para que el INE pudiera verificar el tiraje y órdenes para reclasificar el egreso en el tabloide como gasto de campaña.

Crece mancha y lavan culpas.

Benito Jiménez

(20260325), Reforma, Primera,PP,Nota Informativa

El derrame de hidrocarburo se extiende en el Golfo de México y, aunque va para un mes, el Gobierno Federal se sigue lavando las manos ante el desastre ecológico. Hasta ayer, ni siquiera había identificado el nombre del supuesto barco "privado" o de la compañía que, según ia versión oficial, fue responsable del derrame. En cambio, sostiene la versión de que no se trató de un derrame desde buques o instalaciones de Pemex. El 12 de marzo, la gobernadora de Veracruz, Rocío Nahle, afirmó que el origen del derrame fue "un barco privado" y remachó que era de una petrolera con contratos heredados del sexenio de Enrique Peña, pero tampoco dio el nombre.

Repunta inflación a 4.63% al comienzo de marzo

Felipe Gazón

(20260325), El Financiero, Economía,PP-4,Nota Informativa

La inflación en México se aceleró a 4.63 por ciento anual en la primera mitad de marzo, su mayor nivel desde octubre de 2024, ante el repunte en los precios de frutas y verduras. En el comparativo quincenal, el Índice Nacional de Precios al Consumidor (INPC) aumentó 0.62, lo que representó el mayor aumento para un mismo periodo desde 1998, de acuerdo con los registros del INEGI. Para los analistas, las cifras cierran el margen para que el Banco de México retome los recortes a la tasa de interés de referencia. El índice subyacente continuó moderándose y avanzó a su menor ritmo en el año, con 4.46 por ciento anual, y en su interior los precios de las mercancías aumentaron 4.43 por ciento, mientras que los servicios subieron 4.49 por ciento y ligaron dos quincenas acelerándose.

SAT: cancelar los permisos a 270 ONG no es medida política

Dora Villanueva
(20260325), La Jornada, Política,PP-13,Nota Informativa
Algunas de las organizaciones citadas en notas periodísticas por haber sido revocadas para recibir donativos deducibles de impuestos, cayeron en esta situación por "no presentar el documento que acredite que las investigaciones que realizan son de carácter científico, toda vez que su autorización era por ese rubro", informó el Servicio de Administración Tributaria (SAT). Esto, luego de que el 9 de enero 270 asociaciones civiles -entre ellas el Instituto Mexicano para la Competitividad, Mexicanos Primero y México Evalúa, que han sido mencionadas en notas periodísticas o han emitido comunicados al respecto- fueran enlistadas en el Diario Oficial de la Federación dentro de las organizaciones a las que el SAT revocó el estatus para recibir donaciones deducibles de impuestos.

EU envió a Irán plan de 15 puntos para detener la guerra: prensa

AP / AFP / Reuters
(20260325), La Jornada, Mundo,PP-20,Nota Informativa
El Presidente Donald Trump insistió en que su gobierno dialoga con Irán para poner fin a la guerra en Medio Oriente, mientras medios estadunidenses informaron ayer que Washington envió a Teherán un "plan de 15 puntos" para alcanzar un alto el fuego. "Estamos en negociaciones en este momento", reiteró el republicano ante periodistas en el Despacho Oval, donde repitió que el vicepresidente, JD Vance; el secretario de Estado, Marco Rubio; el enviado Steve Witkoff, y su yerno Jared Kushner están involucrados en las conversaciones. Horas después, funcionarios de la administración federal informaron a The Wall Street Journal que la Casa Blanca envió a la república islámica un plan de 15 puntos para negociar el fin del conflicto, centrado en las exigencias iniciales del Mandatario: desmantelar sus tres principales instalaciones nucleares y terminar con el enriquecimiento de uranio, suspender su programa de misiles balísticos, reducir el apoyo a grupos afines en la región y reabrir completamente el estrecho de Ormuz.

III. Notas Relevantes del Sector Farma

Secretaría de Salud

Avanza control del sarampión en México: aplican 13.3 millones de vacunas y reducen contagios 30%

Redacción
(20260324), SPR Informa Online, Salud,,Nota Informativa
El subsecretario de Integración Sectorial y Coordinación de Servicios de Atención Médica, Eduardo Clark, informó que la Estrategia Nacional de Vacunación contra el Sarampión suma 13.3 millones de dosis aplicadas en las últimas cinco a seis semanas, lo que ha contribuido a una reducción cercana al 30% en los casos activos en el país. Indicó que el objetivo de la campaña es aplicar en promedio 2.5 millones de vacunas por semana, con una meta total de 25 millones de dosis en este periodo. Hasta ahora, se han alcanzado semanas con hasta 3.4 millones de aplicaciones, manteniéndose en línea con las metas establecidas.

En la última semana bajó casi 70% el número de vacunas aplicadas contra sarampión, según datos de SSA

El Independiente
(20260324), Press Reader Online, México,,Nota Informativa
Los últimos siete días, el sector salud del gobierno mexicano bajó casi 70% la cantidad de vacunas contra el sarampión que aplicó en las últimas tres semanas consecutivas en el país, mientras que los casos confirmados siguen en aumento. Hace una semana, el lunes 16, la dependencia dijo que, hasta ese día se habían aplicado 30 millones 128 mil 312 dosis, lo que significa que, en esa última semana se aplicaron un millón 62 mil 453 vacunas; es decir, 69% menos que el más reciente registro. Esta última cifra contrasta también con los tres millones 332 mil 206 aplicados entre el 16 y el 9 de marzo; en este día, la SSA reportó 26 millones 796 mil 106 en total.

Camionetitas de la Salud abastecen medicamentos en el Totonacapan

(20260324), Gobierno del Estado de Veracruz Online, ,,Nota Informativa
La Secretaría de Salud, en coordinación con IMSS-Bienestar, fortaleció la atención médica y el abasto de medicamentos en centros de salud y hospitales de Poza Rica, Coatzintla, Tihuatlán y Papantla, mediante las estrategias Camionetitas de la Salud y Rutas de la Salud. Durante el séptimo recorrido, se entregaron 75 mil 297 medicamentos y 12 mil 726 insumos de curación, con una inversión superior a un millón 960 mil pesos, como parte de las acciones para garantizar servicios integrales a la población. Además del suministro de insumos, las visitas permiten supervisar el estado de las farmacias, las condiciones de la infraestructura y la calidad de la atención que brinda el personal médico.

Del Foro a la Norma: La Madurez Legislativa que Exige el Sistema de Salud

Óscar Flores
(20260324), El Economista Online, Opinión,,Opinion
En la arquitectura de las políticas públicas, el Poder Legislativo ocupa el asiento del diseñador estructural. Es en los recintos de las Cámaras donde las intenciones políticas y las demandas sociales deben transmutarse en el código fuente que rige la operación del Estado. El Espejismo del Exhorto: En esta misma línea de análisis, es necesario abordar con madurez el papel de los Puntos de Acuerdo y los exhortos. Hay que reconocer su relevancia institucional: son parte del quehacer diario del legislador y funcionan como una válvula de presión política. Un Punto de Acuerdo es un pronunciamiento válido mediante el cual el Congreso hace un llamado de atención a la Secretaría de Salud, a la Secretaría de Hacienda, a BIRMEX o a cualquier otro actor del Ejecutivo, para que atienda una crisis de abasto, revise una norma oficial o transparente un proceso de licitación.

Cofepris

Cofepris alerta por Cafiaspirina falsificada

Salvador Gaytán
(20260324), El Sol de Morelia Online (Michoacán), Local,,Nota Informativa
La Cofepris alertó a la población sobre la falsificación del medicamento Cafiaspirina, que contiene ácido acetilsalicílico con cafeína de 500 mg. Se identificó la circulación de producto falsificado con número de lote X23TJT, el cual presenta fechas de caducidad que no corresponden a la producción original, informó la dependencia federal. La Cofepris exhortó a no adquirir ni consumir este producto, independientemente de la fecha de caducidad que presente, ya que podría ocasionar daños a la salud.

Cofepris emite alerta tras el robo de medicamento en la autopista México-Puebla

Julio Sánchez
(20260324), El Sol de Puebla Online, Local,,Nota Informativa
La Cofepris emitió una alerta después de que se detectara el robo de medicamento cuando era transportado en la autopista México-Puebla. Su alerta sanitaria de medicamentos fue dada a conocer este 24 de marzo, tras detectar la sustracción ilegal del medicamento Eufenil Forte de 400 mg, que se trata de cápsulas de Ibuprofeno. Medicamentos como el Eufenil Forte requiere de una valoración y diagnóstico del médico tratante, por lo que se debe contar con receta para adquirirlo.

IMSS-Bienestar

Cataloga Frinné Azuara de "cruel" la situación de salud pública en México

Redacción
(20260324), La Orquesta.mx Online (San Luis Potosí), México,,Nota Informativa
La diputada local Frinné Azuara Yarzábal aseguró que "es cruel" la situación de la salud pública en México, señalando que es inaceptable que las personas tengan que adquirir medicinas mediante la iniciativa privada ante la falta de suministro en los centros públicos. La congresista lamentó la falta de presupuesto que tienen las instituciones de salud en México, indicando que ni en IMSS, IMSS-Bienestar o ISSSTE se ha podido alcanzar un 80% del abasto de medicamentos. Azuara Yarzábal también se manifestó en contra del proceso con el que el IMSS asumirá la titularidad de seis centros médicos en el estado que eran administrados por IMMS-Bienestar, recalcando que si el instituto no tenía dinero antes, será muy complicado que pueda cubrir los gastos de estos centros médicos.

IMSS

Reportan fallas en infraestructura y abasto en unidades del IMSS en SLP

El Máster
(20260324), Global Media Online, ,,Nota Informativa
Derechohabientes del IMSS en San Luis Potosí han comenzado a documentar una serie de deficiencias en distintas unidades médicas, donde coinciden dos problemáticas: fallas en infraestructura básica y abasto irregular de medicamentos. Los reportes más recientes señalan que el elevador de la Unidad de Medicina Familiar No. 45 permanece fuera de servicio, sin que hasta el momento exista información oficial sobre su reparación o mantenimiento. En paralelo, en la Unidad de Medicina Familiar ubicada en la zona del Jardín de Morales, persisten reportes por desabasto de medicamentos, particularmente en tratamientos oncológicos.

Llegarán a Guanajuato casi un centenar de médicos al IMSS

Cristina Berenice Muñoz Mendez
(20260324), El Sol de León Online (Guanajuato), Local,,Nota Informativa
El delegado del IMSS en Guanajuato, Marco Antonio Hernández Carrillo, precisó que de la última convocatoria para contratación de médicos, se logró cubrir la demanda de las plazas de primer nivel de atención, es decir, de medicina familiar y aproximadamente el 55% de las vacantes en las unidades de segundo nivel. Al respecto de los medicamentos, señaló que actualmente se tiene un abasto del 98.7%, la prioridad, sobre el otro 1.3%, explicó que se trata de un porcentaje son medicamentos múltiples, de alta rotación. Refirió el delegado que se trata de medicina que puede faltar en un periodo, reabastecerse y eventualmente se termina otro, en ese sentido, destacó que también es una situación que se deriva de los proveedores.

Otras Organizaciones del Sector

NOTA RELEVANTE

La 5a Transformación / El choque Buenrostro-Clark y las medicinas que no llegan

Darío Celis Estrada
(20260325), El Heraldo de México, Mercados,18,Columna
El choque Raquel Buenrostro-Eduardo E. Clark y la compra de radioterapia y las tensiones internas en Salud revelan un gabinete que se mueve entre la urgencia, la descoordinación y las luchas de poder. Si algo quedó claro en la última encerrona de funcionarios de Salud y de Anticorrupción y Buen Gobierno, donde se discutió la compra consolidada 2027-2028, es que se navega en medio de la incertidumbre. Y los más inciertos son los gremios de la Canifarma, que preside Guillermo Funes; Concamin, que encabeza Alejandro Malagón, y la AMID, que lleva Joao Capeto, presentes también e incrédulos. Y no fue para menos: más allá de los números fríos, lo que verdaderamente encendió las alarmas entre los dirigentes empresariales fue el evidente enfrentamiento interno. Lo provocó la incapacidad del subsecretario Eduardo Clark para cumplir la misión encomendada por la Presidenta: asegurar el abasto y la disponibilidad de medicamentos e insumos en las instituciones de salud. (…) Para la industria, testigo del enfrentamiento, el mensaje fue claro: un gabinete fragmentado, justo cuando se aproxima la licitación más crítica del sexenio, no es nada deseable. (…)

Salud y Negocios / Barreras impiden bajen precios de fármacos antiobesidad en México

Maribel Ramírez Coronel

(20260325), El Economista, Empresas y negocios,PP-27,Columna

La salida al mercado en India de los primeros genéricos de la semaglutida -la sustancia de los tan exitosos fármacos para bajar de peso, originalmente indicados para diabetes- marca un punto de inflexión (…) Tal ha sido el consumo e impacto de estos fármacos que en 2024 le significaron a la danesa Novo Nordisk ventas por más de 29,000 millones de dólares. (…) Ahora con los biocomparables en India, los análisis coinciden en una caída drástica de precios de 80% o más respecto a los originales de Novo Nordisk. (…) Otros mercados donde se prevé expire pronto la patente son: Brasil, China, Sudáfrica, Turquía, Canadá y México. Pero la mala noticia para México, donde la diabetes y obesidad también son epidemia, es que Novo Nordisk ha incurrido en estrategias para que haya barreras que impidan la entrada de las versiones biocomparables de semaglutida (Ozempic y Wegovy). Y no se trata de la patente, sino de la protección de datos del expediente clínico (dossier) del medicamento innovador. Expertos nos comparten que Novo Nordisk habría presentado juicios de nulidad y amparo contra el regulador Cofepris para exigir 12 años de protección de datos por cada registro sanitario de semaglutida (en vez de los 5 años habituales). (…)

Roche destinará 1,200 mdp a investigación clínica

Judith Santiago

(20260325), El Economista, Empresas y negocios,30,Nota Informativa

Roche, la farmacéutica de origen suizo, prevé invertir alrededor de 1,200 millones de pesos en México durante este año para el desarrollo de 16 estudios clínicos, dio a conocer la directora médica de la compañía en el país, Maryet Pérez Barahona. En entrevista, destacó que la inversión proyectada podría beneficiar a alrededor de 1,200 pacientes, quienes tendrían el potencial acceso a tratamientos en investigación. Roche realizó 81 estudios clínicos en 22 estados del país en 2025, con lo que benefició a 1,400 pacientes. El portafolio de investigación abarca tanto oncología, con estudios en cáncer de mama, pulmón, colorrectal, próstata, linfomas, leucemias y mieloma múltiple, como enfermedades crónicas y de alta especialidad, entre ellas obesidad y diabetes tipo 1 y tipo 2.

Autoriza terapia vs. el cáncer

Shamady Omaña

(20260325), El Heraldo de México, Mercados,25,Nota Informativa

La farmacéutica alemana Boehringer Ingelheim obtuvo la aprobación de la Food and Drug Administration (FDA) para la Zongertinib, primera terapia dirigida para el tratamiento de pacientes con Cáncer de Pulmón de Células No Pequeñas (CPCNP) avanzado con mutaciones en el gen HER2, ofreciendo así una alternativa dirigida desde el inicio de la enfermedad. Shashank Deshpande, presidente del consejo de administración y director de salud humana de Boehringer Ingelheim, comentó que "con la aprobación de esta innovadora terapia para CPCNP avanzado con mutación HER2 como opción de tratamiento inicial, cumplimos nuestra promesa de transformar la atención médica en favor de los pacientes con este cáncer raro y agresivo", añadió. El ensayo clínico de fase I Beamion LUNG-1 fue clave para la aprobación de esta terapia.

Opella apuesta por México como hubregional de manufactura

Sergio Castañeda
(20260325), Alto Nivel, Revista,6,Nota Informativa
Con una inversión histórica de 2,300 mdp en su planta de Ocoyoacac, en el Estado de México, que arrancó en 2023 y concluirá en 2028, Opella, la unidad de consumo y líder global en medicamentos de venta libre que se independizó hace unos meses de Sanofi, busca posicionar a México como un hub regional de producción, innovación y exportación. Cabe mencionar que de dicho monto de inversión, 1,100 mdp están destinados al proyecto Aztlán, un nuevo centro de producción de Enterogermina, el probiótico de venta libre número uno en el mundo, cuya fabricación se traerá de Europa a México.

What´s News

Sin autor
(20260325), Reforma, Negocios,4,Columna
(…) Gilead Sciences planea adquirir Ouro Medicines, un desarrollador de terapias para enfermedades autoinmunes por 2.18 mil millones de dólares y desarrollar los activos derivados del trato en colaboración con Galapagos. Gilead añadió que está en conversaciones con Galapagos para una posible colaboración para investigación y desarrollo de los activos que planea adquirir de Ouro. Gilead declaró que el acuerdo con Ouro reforzará su creciente cartera de productos antiinflamatorios.

NOTA RELEVANTE

Ebrard traza plan contra dependencias externas

Alejandro Domínguez / Giselle Soriano
(20260325), Milenio Diario, Negocios,PP-18,Nota Informativa
En la revisión del acuerdo de libre comercio entre México, Estados Unidos y Canadá (T-MEC) es necesario plantear una estrategia industrial que reduzca la dependencia de insumos externos a Norteamérica, principalmente de los que vienen de Asia, sobre todo China, destacó el secretario de Economía, Marcelo Ebrard. "Tanto México como Estados Unidos tienen una dependencia muy alta, te estoy hablando de 80 a 90% (....) entonces si un día tu proveedor dice no te surto, no podemos hacer ningún medicamento, porque lo importamos de China", dijo a Milenio. Destacó sectores clave que necesitan reducir su necesidad de surtirse de proveedores fuera de Norteamérica, como son chips, farmacéutica, y petroquímica avanzada.

IV Columnas Políticas y Financieras

Templo Mayor

F. Bartolomé

(20260325), Reforma, Primera - Opinión,10,Columna

Desde anoche las y los senadores de MC, PAN y PRI velan armas para dar este miércoles la madre de todas las batallas en contra del Plan B propuesto por la presidenta Claudia Sheinbaum. Tanto el emecista Clemente Castañeda como el panista Ricardo Anaya se comprometieron a que todos los integrantes de sus respectivas bancadas estarán presentes, a fin de complicarle a la 4T alcanzar la mayoría calificada. A ver si es cierto, porque luego resulta que alguno se enfermó ese día, otro tuvo que ir al baño a la hora de la votación, entre muchos otros pretextos. Por lo pronto, si alguien se encuentra a la senadora petista Yeidckol Polevnsky en algún aeropuerto, no intente recomendarle que regrese a la CDMX a la sesión. La enviaron sigilosamente a una encomienda. Así que con la ausencia de Polevnsky y uno más, la cifra de asistentes sería de 126 y el número mágico de votos para la mayoría calificada del oficialismo sería de 84 y no de 86 senadores, que pueden reunir apretadamente (…)

Trascendió

Sin autor

(20260325), Milenio Diario, Opinión,2,Columna

Que la negativa del PT a respaldar la propuesta de la presidenta Claudia Sheinbaum para empatar la revocación de mandato con las elecciones de 2027, y permitirle promover el voto a su favor en dicho ejercicio, puso en riesgo inminente la integridad de la iniciativa, al grado de que la mayoría de Morena en la Cámara de Diputados espera del Senado un plan B mocho, con cambios constitucionales para acotar el número de regidores municipales y limitar el presupuesto de los Congresos locales (…)

Bajo Reserva

Sin Autor

(20260325), El Universal, Primera,2,Columna

Ante la aparente falta de acuerdo del Partido del Trabajo para votar a favor del llamado Plan B de la Presidenta, algunos piensan que es posible que los petistas quieran hacer hoy en el pleno lo que ayer hicieron en comisiones: no presentarse a la votación (...) Sin embargo (...) al no asistir a la sesión bajará el número de votos que se requieren para aprobar la iniciativa (...) La única manera de salvar cara y de mantener su postura de no que no apoyaría el Plan B en los términos que fue presentado, sería asistir y votar en contra, e incluso asistir y abstenerse. ¿Se doblará el partido que preside el senador Alberto Anaya? Hoy lo sabremos.

Frentes Políticos
Sin autor
(20260325), Excélsior, Primera-Opinión,11,Columna
El encarecimiento del diésel hizo reaccionar a Claudia Sheinbaum, presidenta de México, quien decidió exhibir el tema y ordenar una cita inmediata con expendedores, bajo el argumento de que los incentivos fiscales desdibujan cualquier justificación comercial. En la mesa estarán Víctor Rodríguez, director de Pemex, y Luz Elena González, secretaria de Energía, obligados a traducir la instrucción política en presión efectiva. Iván Escalante Ruiz, titular de la Profeco, afila las revisiones mientras el litro roza los 29.50 pesos y golpea a cadenas productivas (…)

Rayuela
Sin autor
(20260325), La Jornada, Opinión,CP,Editorial
Si no pueden comprobar el carácter científico de sus tareas, ¿de dónde sacan todo lo que anuncian como verdad?

Rozones
Sin autor
(20260325), La Razón, Primera,2,Columna
Quien no esperó más tiempo para hacer notar la nueva dinámica de trabajo que se viene en la Auditoría Superior de la Federación fue su nuevo titular, Aureliano Hernández Palacios, nos comentan. Y es que en una reunión con las Comisiones de Vigilancia y de Transparencia de la Cámara de Diputados, informó por dónde irá el proceso de ajustes. Viene, por lo pronto, una reestructuración interna y salarial para optimizar recursos, homologar sueldos y fortalecer las áreas técnicas; una transición a auditorías especializadas; creación de unidades estratégicas como atención ciudadana e inteligencia de fiscalización y finalmente fortalecimiento de la fiscalización con mayor cobertura, uso de tecnología y mejora en el seguimiento del gasto público (…)

Estrictamente Personal / La traición de Cuba
Raymundo Riva Palacio
(20260325), El Financiero, Nacional,36,Columna
Treinta y dos tripulantes de 11 nacionalidades partieron el viernes de Yucalpetén, muy cerca del puerto de Progreso en Yucatán, a La Habana, para llevar alimentos y medicinas, y protestar contra el bloqueo de petróleo impuesto por Estados Unidos. Ayer, con un retraso de 72 horas, el primer barco de la flotilla, un camaronero llamado "Maguro" y rebautizado simbólicamente como "Granma 2.0", en memoria del yate "Granma" que consiguió Lázaro Cárdenas a Fidel Castro y a sus 80 combatientes para iniciar su aventura revolucionaria en la Sierra Maestra, atracó en el puerto de La Habana (…) Un editorial del diario The Washington Post el lunes pasado apuntó que "izquierdistas" del mundo "jugaron el papel de tontos útiles" de manera perfecta, resaltando que fueron alojados por el gobierno cubano en hoteles de cinco estrellas (…) Claudia Sheinbaum, en su turno en la Presidencia, ha retomado esa bandera política, reiterando una y otra vez su llamado a una solución pacífica sin intervención militar de Estados Unidos, respetando la autodeterminación del pueblo cubano (…)

Jaque Mate / Reforzar privilegios

Sergio Sarmiento

(20260325), Reforma, Primera - Opinión,10,Columna

La reforma electoral, dice la presidenta Sheinbaum, busca reducir privilegios, bajar el costo de las elecciones y fortalecer la revocación de mandato. La realidad, sin embargo, es otra. El objetivo de la iniciativa, ahora en su segunda versión, el plan B, es fortalecer a Morena y construir las bases de un nuevo sistema de partido de Estado. Ayer la mandataria comentó que, si el Partido del Trabajo se atreve a desafiar al gobierno y rechaza la iniciativa, enfrentará problemas con los electores: "No creo que vayan a votar en contra de eliminar privilegios". Sin embargo, la Presidenta no ha aclarado cuáles son esos privilegios que dice que quiere eliminar. Lo que vemos más bien ahora es que la iniciativa quiere empatar la revocación de mandato con las elecciones intermedias y permitirle a la Presidenta hacer campaña para influir en los electores. Es una medida que favorecería a Morena (…) Morena no solo no buscó el punto de vista de la oposición, sino tampoco el de sus aliados, el Partido Verde y el Partido del Trabajo. Por eso la primera versión de la reforma fue rechazada en la Cámara de Diputados. Los verdes y petistas sabían que eliminar los legisladores plurinominales y reducir los recursos de los partidos favorecería a Morena y pondría en riesgo a sus propias organizaciones (…)

Atando Cabos / La revocación

Denise Maerker

(20260325), Milenio Diario, Política,PP-8,Columna

La intención inmediata es transparente, la Presidenta busca trasladarle parte de su popularidad al partido que la postuló para asegurar un triunfo amplio en las próximas elecciones porque, a diferencia de ella, el partido Morena no está bien evaluado. Hay de entrada un problema en la figura que se busca utilizar para ese fin. En la Constitución, desde el gobierno de Andrés Manuel López Obrador, está contemplada la figura de revocación del mandato como un mecanismo de castigo, a través del cual se retira la confianza ciudadana a un presidente por su mal desempeño. Nadie en el país está hoy pensando en activar ese mecanismo, ni la oposición, ni ningún grupo de ciudadanos agraviados y/o beligerantes, nadie tiene la intención de someter (y ese es el verbo correcto) a la Presidenta a ese proceso (…) Las razones pueden ser políticamente explicables: deshacerse de unos cada vez más incómodos aliados y fortalecer su peso al interior de Morena; los electos en 2027 seguramente van a sentir que le deben sus triunfos a la Presidenta si esta se involucra abiertamente en la campaña (…)

365 Días / El oxígeno de Cayetana en San Luis Potosí

Ciro Gómez Leyva

(20260325), Excélsior, Primera-Nacional,PP-4,Columna

Mientras dos poderosas mujeres —la presidenta Sheinbaum y la presidenta de la Comunidad de Madrid, Isabel Díaz Ayuso— reñían sobre La Conquista y La Colonia, una tercera hacía una exposición magistral sobre el acuerdo y el futuro. La renombrada diputada del Partido Popular de España, Cayetana Álvarez de Toledo, estuvo el fin de semana en la ciudad de San Luis Potosí. Fue expositora central en el foro "Mujeres y Libertad", organizado por el DIF municipal. Lejos de desperdiciar el momento con dicotomías bobas de ricos y pobres, hombres y mujeres, buenos y malos, mexicanos y españoles, la también historiadora despedazó la lógica de la polarización y llamó a civilizar la política.

Astillero

Julio Hernández López

(20260325), La Jornada, Política,8,Columna

El extraño oleaje de aparentes reacomodos entre aliados permitió ayer que el llamado plan B brincara la aduana de las comisiones senatoriales con pocas novedades: los opositores de siempre se mantuvieron tal cual (destacó la dureza del panista Ricardo Anaya, quien se esmeró en señalar deficiencias técnicas y políticas de la iniciativa presidencial), Morena y el Verde consiguieron sin problema la mayoría relativa y el Partido del Trabajo (PT) sostuvo la especulación sobre sus desacuerdos y objetivos, al ausentarse a la hora del voto. El petismo, pues, no votó en contra de la propuesta electoral de la presidenta Sheinbaum (…) En todo caso, será hoy cuando la definición real del PT se dará a la hora en que el citado plan B sea presentado al pleno senatorial para la decisión final. Una versión generalizada propaga que el inusual comportamiento "rebelde" del PT obedece a la convicción de que estaría en grave riesgo de perder registro y presencia si acepta el plan A (que fue rechazado) y ahora, en el-B, si permite el punto ventajoso para Morena de la concurrencia de la Presidenta en las elecciones intermedias del año próximo (…)

Capitanes

Sin autor

(20260325), Reforma, Negocios,3,Columna

Jubilados de la CFE enviaron una carta a la Presidenta Claudia Sheinbaum en la que expresan su "profunda preocupación y rechazo" a la reforma al artículo 127 constitucional en el que se modifica el límite a las pensiones de organismos públicos. Argumentan que las pensiones son auditables, transparentes y legales, pues los jubilados de confianza inicialmente fueron contratados al amparo del contrato colectivo y las jubilaciones fueron ratificadas por la autoridad laboral competente, generando derechos adquiridos. En la carta, enviada ayer, los jubilados de la empresa a cargo de Esther Calleja Alor señalan que la iniciativa viola el principio de no retroactividad y envía un mensaje de inseguridad jurídica. Además, exponen que hace casi 20 años la CFE realizó la reforma para transitar al esquema de cuentas individuales, lo que permitió controlar el pasivo laboral que va disminuyendo progresivamente (…)

De Jefes

Sin autor

(20260325), El Financiero, Empresas,17,Columna

El mercado de cárnicos en México anticipa alzas de entre 20 y hasta 40% en los precios debido a una política de importación con cupos insuficientes y retrasos en licitaciones. A tres meses de su implementación, el esquema no ha logrado estabilizar el mercado ni sustituir al PACIC, pese a generar más de 500 mdp para el Gobierno Federal por la subasta de cupos. La demanda de carne de cerdo creció 7.8% el año pasado, superando el aumento de la producción de apenas 3.1 por ciento. Esta brecha estructural evidencia fallas en las decisiones de la Secretaría de Economía, de Marcelo Ebrard, y la Secretaría de Agricultura y Desarrollo Rural, de Julio Berdegué (…) Este diseño regulatorio deficiente amenaza con limitar el acceso a proteína esencial para millones de familias mexicanas, afectando directamente el costo de la canasta básica.

Cuenta Corriente / Klar: la disciplina del banco antes de la licencia

Alicia Salgado

(20260325), Excélsior, Dinero,1-5,Columna

Klar ha cimentado contable, operativa y financieramente su transición hacia la licencia bancaria, porque la firma que dirige Stefan Möller Álvarez del Castillo ha gestionado sus riesgos más como "banco de facto" que como fintech. El proceso para concretar la compra de Bineo, el banco digital de Banorte, finalizado en septiembre del año pasado, avanza con las auditorías preoperativas que exigen la transformación. Al cierre de diciembre, concluyó la Sofipo Nivel 1, concluyó con un nivel de capitalización de 153.18%, al registrar un capital contable superior a los 1,200 millones de pesos (...) una vez concretada la fusión con la licencia bancaria de Bineo, la transición de activos y pasivos sea transparente, calzada en balance y bajo los estándares de liquidez (CCL y CFEN) y capital que la CNBV, que preside Ángel Cabrera, y el mercado exigen a las instituciones de primer piso. Su solvencia la respaldan con una métrica de fondeo envidiable (...) Si lo observa, con este nivel de capitalización y gestión de riesgos de mercado, Klar se ha preparado para ser banco.

La 5a Transformación / El choque Buenrostro-Clark y las medicinas que no llegan

Darío Celis Estrada

(20260325), El Heraldo de México, Mercados,18,Columna

El choque Raquel Buenrostro-Eduardo E. Clark y la compra de radioterapia y las tensiones internas en Salud revelan un gabinete que se mueve entre la urgencia, la descoordinación y las luchas de poder. Si algo quedó claro en la última encerrona de funcionarios de Salud y de Anticorrupción y Buen Gobierno, donde se discutió la compra consolidada 2027-2028, es que se navega en medio de la incertidumbre (...) Y los más inciertos son los gremios de la Canifarma, que preside Guillermo Funes; Concamin, que encabeza Alejandro Malagón, y la AMID, que lleva Joao Capeto, presentes también e incrédulos (...) Lo provocó la incapacidad del subsecretario Eduardo Clark para cumplir la misión encomendada por la Presidenta: asegurar el abasto y la disponibilidad de medicamentos e insumos en las instituciones de salud (...) Incluso, Clark fue apercibido y advertido sobre posibles sanciones a las que se enfrenta por parte de la propia Secretaría, que capitanea David Kershenobich, por su incapacidad de gestión y caprichos personales (...)

Activo Empresarial / Banxico, pausa en tasas por elevada inflación

José Yuste

(20260325), Excélsior, Dinero,1-2,Columna

"El Banxico debería verse obligado a prolongar la pausa en los recortes de tasa de interés". Ésta fue la señal de alerta de Banamex en su análisis de mercado del día de ayer, donde le pide al banco central no bajar más sus tasas de interés. Y conste que Banamex sigue pensando en el resto del año, donde se podrían tener otras tres disminuciones en las tasas de interés, pero ninguna por el momento. Todo lo detonó el dato inflacionario de la primera quincena de marzo. La inflación anual fue de 4.63% en la primera quincena de marzo (…) El Banco de México ya había puesto freno a seguir bajando su tasa de interés de referencia, hoy de siete por ciento. Recordemos que viene de una tasa que llegó a ubicarse hasta en 11.25% y ya la bajó a siete por ciento.

Moneda en el Aire / El trabajo pendiente de las aseguradoras

Jeanette Leyva Reus
(20260325), El Financiero, Economía,6,Columna
(...) IA y banca de la mano. Si algo está cambiando a paso acelerado en la banca, es la adopción de la inteligencia artificial en los diferentes procesos y áreas que tienen, pero en este tema tan relevante, llama la atención también las propuestas nacionales e interproveeduría para las instituciones; se pone interesante. Y en ese nicho, justo también entró Hey Banco, que lleva Manuel Rivero, que ha hecho mancuerna durante muchos años en temas de tecnología e innovación con Demetrio Strimpopulos y ahora tienen una nueva unidad especializada en infraestructura financiera e inteligencia artificial como servicio (SaaS) y ofrece ya modelos de inteligencia artificial aplicados al sistema financiero; soluciones de automatización para procesos de cobranza y tesorería inteligente; y acceso a SPEI Indirecto en México (...)

Coordenadas / Cuando la inflación despega desde la pista

Enrique Quintana
(20260325), El Financiero, Opinión,2,Columna
Hay aumentos de precios que se explican por sí solos. Y hay otros que parecen circunstanciales hasta que se observa lo que revelan sobre la economía. El encarecimiento del transporte aéreo, reportado ayer por el INEGI, pertenece a la segunda categoría (…) Entre los productos y servicios genéricos con mayor incidencia destacó el transporte aéreo, cuyo precio se elevó 21.86 por ciento en solo quince días, con una incidencia de 0.046 puntos porcentuales sobre la inflación general (…) La Asociación Internacional del Transporte Aéreo (IATA) estima que en 2026 el combustible representará 25.7 por ciento de los costos operativos globales, equivalente a 252 mil millones de dólares. En México, las propias aerolíneas han documentado que la turbosina absorbe entre 30 y 35 por ciento de sus gastos totales de operación (…)

Historias de NegoCEOs / CFEnergía: opacidad, parálisis y el fantasma de Pemex

Mario Maldonado
(20260325), El Universal, Primera,9,Columna
A Eréndira Corral Zavala, directora general de CFEnergía —la filial de la CFE encargada de la comercialización, transporte y suministro de gas natural— se le están acumulando demasiados problemas. Y cuando eso ocurre en el área que gestiona uno de los insumos más críticos del sistema eléctrico, el problema se vuelve explosivo (…) En infraestructura, el patrón se repite. CFEnergía no reconoce pagos por estaciones de compresión clave en Soto La Marina y Altamira por cerca de 199 millones de pesos (…) Eréndira Corral no viene del sector energético. Su trayectoria está en áreas administrativas del gobierno capitalino, donde también dejó pendientes y cuestionamientos por pagos atrasados y manejo de recursos. Su llegada a CFEnergía coincide con su cercanía con la actual directora de la CFE, Emilia Calleja, y con la secretaria de Energía, Luz Elena González, con quienes trabajó en la Ciudad de México. Ese respaldo explica su nombramiento, pero también eleva el nivel de exigencia. La curva de aprendizaje de Corral la está pagando todo el sistema eléctrico.

Gente Detrás del Dinero / El AIFA es polo industria... y con perritos

Mauricio Flores

(20260325), La Razón, Negocios,20,Columna

El efecto deseado de toda estación de transporte es el desarrollo de actividades industriales, comerciales y turísticas en su entorno. El Aeropuerto Internacional Felipe Ángeles, a cuatro años de su apertura es ahora el origen de empresas y emprendedores que de manera directa genera 18 mil empleos directos y cerca de 150 mil indirectos en sectores como transporte y carga; servicios aeroportuarios; construcción y desarrollo inmobiliario; comercio y servicios generales... lo cual incrementa la demanda de profesionistas especializados y detona una economía circular en los municipios colindantes. Otra misión cumplida por el equipo del general Isidoro Pastor (...) La recaudación fiscal a través de la Aduana 50 suma más de 241 mil millones de pesos (desde febrero de 2023 a la fecha), donde la Agencia Nacional de Aduanas de México, a cargo de Rafael Marín Mollinedo, ha tenido un papel crucial en la verificación y tasación conecta de las mercancías... fortaleciendo de manera sustantiva los ingresos recabados por la Secretaría de Hacienda que lleva Edgar Amador (...)

Al Mando / Responsabilidad ambiental

Jaime Núñez

(20260325), El Heraldo de México, Mercados,21,Columna

En el marco del Día Mundial del Agua, que se reconoció el fin de semana, General Motors de México, al mando de Paco Garza, destaca su complejo ubicado en San Luis Potosí, el cual es referente, ya que opera bajo un esquema de "cero descargas de líquidos", una proeza de la ingeniería con la que evita el vertido de más de cinco millones de metros cúbicos de aguas residuales a la fecha (...) Estas acciones son un hito, tomando en cuenta que la zona del Bajío es una de las regiones con alto estrés hídrico, donde la disponibilidad natural de agua per cápita es una de las más bajas del país (...) . Esta Copa del Mundo no será la excepción, ya que el grupo de origen estadounidense que recientemente abrió operaciones en México, PakTech, dará a conocer hoy sus expectativas en torno a la demanda de productos enlatados y empaquetados y, de antemano, podemos adelantar que prevé un crecimiento de 6 por ciento en el consumo de estos productos (...)

Momento Corporativo / Turbulenta ruta para la aviación mexicana: Barclays

Roberto Aguilar

(20260325), El Heraldo de México, Mercados,19,Columna

Desde que estallaron los ataques de EU contra Irán, la turbosina subió más de 70% y considerando que representa hasta 35% de los costos de las aerolíneas comerciales, el impacto es inevitable. En respuesta algunas empresas disminuyen rutas, otras trasladan parte del incremento a sus clientes y algunas, como las estadounidenses, estiman pérdidas por más de 11 mil millones de dólares por la falta de coberturas financieras contra abruptas variaciones del precio (...) Para Aeroméxico, el precio objetivo pasó de 32 a 25 pesos, mientras que para Volaris disminuyó de 12 a 10 pesos, 22%y 17%, respectivamente, comparado con la estimación previa. Sin embargo, aclaró que las revisiones se deben principalmente al aumento del combustible, que anticipa persistirán este año y el próximo, y que sus modelos incorporan medidas de mitigación como tarifas más altas y menor inversión de capital (...)

Ricos y Poderosos / Gasolina y diesel al alza; alarma en Palacio
Marco A. Mares
(20260325), El Economista, Empresas y negocios,PP-26,Columna
La gasolina y el diesel comenzaron a dispararse en México y de inmediato se encendió la luz de alarma en el gobierno. La presidenta Claudia Sheinbaum, preocupada por el alza en los precios de la gasolina y el diesel, que en algunos lugares del país llegó a casi 30 pesos por litro –a pesar de los apoyos fiscales–, convocó a una reunión, entre representantes de su gobierno, del sector energético, y los empresarios gasolineros. Durante su conferencia mañanera de este 24 de marzo (2026) la Jefa del Ejecutivo manifestó su preocupación por la oleada alcista en los precios de los energéticos, en el mercado local. Además adelantó una premisa: la volatilidad de los precios internacionales del petróleo no es una causa, ya que se activaron los estímulos fiscales. La luz roja de alerta en Palacio Nacional, se registra a unos cuantos días de que desde el propio gobierno se venía escuchando que la elevación del precio internacional del petróleo no afectaría a México (…) ¡Los precios de los combustibles sí están aumentando! Y eso implica que hay un potencial riesgo de aumento en el índice inflacionario (…)

Salud y Negocios / Barreras impiden bajen precios de fármacos antiobesidad en México
Maribel Ramírez Coronel
(20260325), El Economista, Empresas y negocios,PP-27,Columna
La salida al mercado en India de los primeros genéricos de la semaglutida -la sustancia de los tan exitosos fármacos para bajar de peso, originalmente indicados para diabetes- marca un punto de inflexión: al abaratar drásticamente estos tratamientos, se ampliará su acceso inmediato en principio en ese país, pero además, es de esperarse, genere presión hacia otros países y siente las bases para un impacto mundial en el acceso global a dichos fármacos. La semaglutida es el principio activo de los medicamentos agonistas o análogos del receptor GLP-1 (un péptido similar al glucagón-1) cuyo efecto descrito por la OMS es estimular la liberación de insulina cuando la concentración de la glucosa (glucemia) es alta, ayudando a disminuirla. Además, retrasan la digestión de alimentos y aumentan la saciedad, lo que lleva a reducir la ingesta, facilitando la pérdida de peso y protegiendo el corazón y los riñones (…)

Desde el Piso de Remates / Inflación repunto a 4.63% por energeticos y agropecuarios
Maricarmen Cortés
(20260325), 24 Horas, Negocios,15,Columna
Tal y como se anticipaba, la inflación en la primera quincena de marzo, que reportó ayer el Inegi, repuntó por el alza en frutas y verduras tras el incremento en los precios de fertilizantes; y por energéticos, principalmente diésel, pero también la turbosina para los aviones. La inflación general subió 0.62% muy por encima del promedio esperado por analistas del sector privado que era de 0.40%; la inflación subyacente que excluye bienes y servicios con precios más volátiles como son precisamente los energéticos y agropecuarios subió 0.22% menos de lo anticipado por los energéticos, un alza anual de 4.46%. El mayor impacto por el conflicto en el Medio Oriente que ya entró en su 4a semana fue en la inflación no subyacente que subió 1.96% y a tasa anual 5.18% (…)

Caja Fuerte / Estanfla... ¿qué?

Luis Miguel González

(20260325), El Economista, Opinión,2-47,Columna

Hay algo peor que tener crecimiento económico negativo o inflación en ascenso: tener las dos juntas. Eso es lo que está pasando en México en el arranque de 2026. La actividad económica cayó 0.9% en enero y los precios subieron 0.62% en la primera quincena de marzo. El estancamiento se combina con la inflación. Eso es lo que los economistas llaman estanflación. Es una de las pesadillas de los banqueros centrales, entre otras cosas porque no hay una receta para combatirla. Si se toman medidas para impulsar el crecimiento, se alimenta la inflación. Si las acciones se enfocan en el combate a la inflación, se frena el crecimiento económico. ¿Estamos en estanflación? Es muy pronto para decirlo. Lo que sí es que los dos datos son pésimos y caen fuera de lo que esperaban los especialistas. La caída económica de enero, de acuerdo con el Indicador Global de Actividad Económica, estaría vinculada principalmente a un mal desempeño de las actividades primarias, que cayeron 3.7%, y las industriales, que tuvieron un descenso de 1.1% (…)

ENSAYO MUNDIALISTA

Aún con obras de última hora, el Comité del Mundial alista para el México-Portugal del sábado la apertura y ensayo con aficionados en el Estadio Azteca. Sin acceso al estacionamiento y con un gran cerco vial, se preparan rutas peatonales, de transporte público y zonas para el Uber.

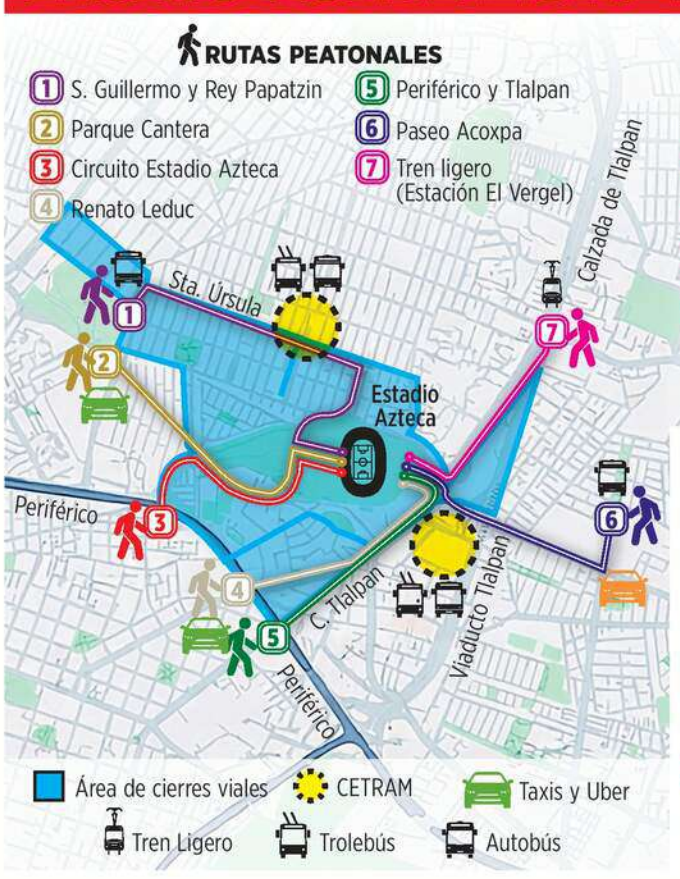

RUTA 1 *(Estacionamiento y transporte)*

- Auditorio Nacional
- Plaza Carso
- Six Flags
- Plaza Santa Fe
- Parque Xochimilco

RUTA 2 *(Transporte)*

- Bellas Artes
- CU-UNAM
- Chapultepec
- Polanco
- Reforma
- Metro Hidalgo
- Izazaga

CIUDAD

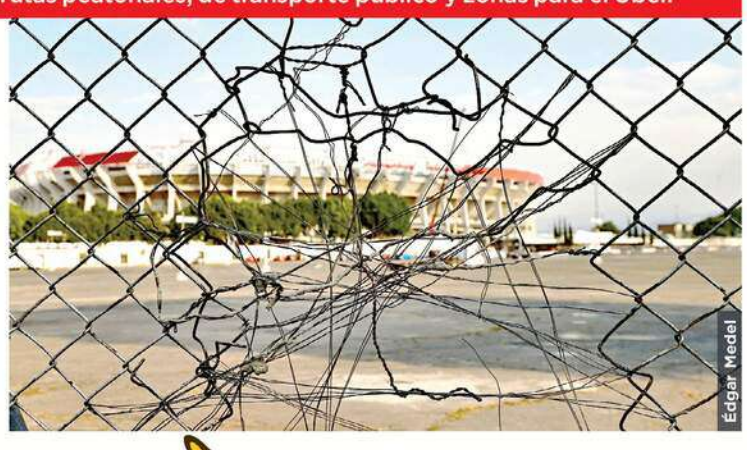
Édgar Medel

LAS ARMAS DE EU

Carlos Pérez Ricart presentó su libro "La violencia vino del norte" ante suscriptores de REFORMA y habló de las armas que entran a México y agitan la violencia.

PÁGINA 13

MIÉRCOLES 25 / MARZO / 2026 CIUDAD DE MÉXICO 50 PÁGINAS, AÑO XXXIII NÚMERO 11,765 $ 30.00

REFORMA
CORAZÓN DE MÉXICO

Culpan a un misterioso e inidentificable barco 'privado'

Crece mancha y lavan culpas

Chapopote avanza y Gobierno sostiene sólo la versión de que no fue Pemex

BENITO JIMÉNEZ

El derrame de hidrocarburo se extiende en el Golfo de México y aunque va para un mes, el Gobierno federal se sigue lavando las manos ante el desastre ecológico.

Hasta ayer, ni siquiera había identificado el nombre del supuesto barco "privado" o de la compañía que, según la versión oficial, fue responsable del derrame.

En cambio, sostiene la versión de que no se trató de un derrame desde buques o instalaciones de Pemex.

El 12 de marzo, la Gobernadora de Veracruz, Rocío Nahle, afirmó que el origen del derrame fue "un barco privado" y remachó que era de una petrolera con contratos heredados del sexenio de Enrique Peña, pero tampoco dio el nombre.

En tanto, el crudo y el chapopote han llegado a más de 600 kilómetros de playas de Tabasco y Veracruz.

Alicia Bárcena, Secretaria del Medio Ambiente, también exhibió que tiene datos incompletos y lanzó que la hipótesis se centra en una posible descarga en una zona de fondeo entre el Complejo Petroquímico de Pajaritos en Veracruz y la refinería Olmeca en Dos Bocas en Tabasco, donde hay buques en espera o con maniobras de carga.

Por lo pronto, dio datos sobre el alcance del daño.

"Se han logrado recolectar 91 toneladas de residuos de hidrocarburos que estaban impregnados en las playas de Veracruz y de Tabasco. La limpieza ya ha avanzado un 85 por ciento", precisó la Secretaria.

Y UN MES DESPUÉS...

@GuacamayanLeaks

Las autoridades han levantado más de 90 toneladas de hidrocarburos en Veracruz y Tabasco, y reportan un avance del 85%. Pobladores acusan que sigue el descontrol.

@SEMAR

PUNTO CRÍTICO

Entre Dos Bocas y Coatzacoalcos se ubica una zona de fondeo donde los buques petroleros lanzan anclas a la espera de ingresar a los muelles o realizar maniobras de carga o descarga.

En el Golfo de México, frente a las costas de Tabasco y Veracruz, existe un tráfico constante de buques tanque dedicados al transporte de hidrocarburos, con rutas activas en zonas como Dos Bocas, Pajaritos, Coatzacoalcos e incluso Altamira.

Registros de monitoreo marítimo ubican en la zona a embarcaciones como Aslaf, con registro de salida el 1 de febrero; Gulf Huwaylat, del 17 de febrero; Yasa Swan, del 19 de febrero; Rio Apure, del 20 de febrero; y Yellow Stars, del 21 de febrero.

A estos se suman otros como Blue Sky, Sealoyalty, Wisdom Venture, Tampico y Cobalt Sun, con actividad en la segunda quincena de febrero, todos ubicados en el Golfo de México en los registros más recientes disponibles.

Se trata de una ruta estratégica de abastecimiento energético, donde convergen buques de carga, fondeo y transferencia vinculados a la industria petrolera nacional y a la importación de combustibles.

En paralelo a ese flujo marítimo, se ha registrado la presencia de hidrocarburo en costas de Tabasco y al menos ocho municipios de Veracruz, con riesgo de desplazarse hacia Tamaulipas, impulsadas por corrientes marinas del Golfo.

Sin embargo, fuentes de Marina Mercante señalaron que la hipótesis del buque no es la única y apuntaron a la refinería de Dos Bocas, donde el 17 de marzo un incendio en aguas aceitosas dejó cinco personas muertas en las inmediaciones de la instalación petrolera.

"Pueden decir que son barcos, pero no hay un informe de Dos Bocas, de todo el desastre ambiental de Dos Bocas", dijo a REFORMA un Capitán y mando de la Marina.

Bloquea SAT a ONG's; acusan ataque político

ROLANDO HERRERA

La revocación del SAT a organizaciones de la sociedad civil para recibir donativos deducibles de impuestos, más que una medida técnica ha sido usada con fines políticos para desgastar y presionar a quienes han sido críticos del Gobierno, consideró María Amparo Casar, presidenta de Mexicanos Contra la Corrupción y la Impunidad (MCCI).

"El Gobierno tiene el instrumento técnico que se puede usar políticamente para quitar el registro de las organizaciones de la sociedad civil", indicó.

Ayer, la Presidenta Claudia Sheinbaum aseguró que las revocaciones no son decisión de ella sino del SAT, basado en un tema técnico y de cumplimiento a los requisitos de ley.

Tras la conferencia, el SAT informó que desde el año pasado revocó la autorización para recibir donativos deducibles a 270 donatarias de un padrón de 10 mil.

Entre las organizaciones afectadas figuran México Evalúa, el Instituto Mexicano para la Competitividad y MCCI, que realizan evaluaciones de políticas públicas que en ocasiones son críticas del quehacer gubernamental.

Las tres organizaciones informaron que, ante las nuevas disposiciones emitidas por el SAT, están realizando los trámites para nuevamente ser consideradas como donatarias autorizadas.

En entrevista, Casar señaló que este clima de persecución contrasta con la facilidad con la que la organización Humanidad con América Latina, promovida por el ex Presidente Andrés Manuel López Obrador para apoyar a Cuba, obtuvo la calidad de donataria en unas cuantas semanas.

PÁGINA 4

EL CRIMEN

Especial

El estudiante de 15 años se exhibía en redes con un fusil de alto poder.

Lleva fusil a escuela y mata a 2 maestras

IRIS VELÁZQUEZ

Osmar, un estudiante de 15 años de edad llevó un fusil de asalto AR-15 a su escuela y asesinó a dos maestras en Lázaro Cárdenas, Michoacán.

"Hoy es el día", fue el mensaje circulado en foros y redes donde el joven se identificaba como @vodka.com.

El joven es hijastro de un marino mexicano.

Hace algunos días el adolescente publicó imágenes y videos en sus redes sociales donde se le veía posar con el fusil que utilizó para terminar con la vida de Tatiana Madrigal Bedolla y María del Rosario Sagrero.

María del Rosario

Tatiana

"Fueron valientes heroínas, si lo hubieran dejado entrar al salón la tragedia hubiera sido mayor", señalaron miembros de la comunidad escolar de la Preparatoria Anton Makarenko.

PÁGINA 3

DÍA CERO

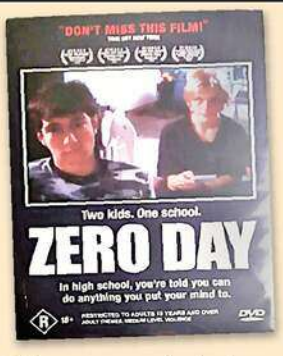

El joven agresor tenía simpatías por la subcultura "incel", caracterizada por la hostilidad a las mujeres, vinculada a actos extremistas y violentos.

En sus redes, Osmar "N" consumía contenido sobre asesinos seriales.

Entre sus likes, hay uno a la película "Día Cero", que trata sobre jóvenes que preparan un ataque armado a su escuela.

Plantea Monreal quitar a CSP de boleta

MARTHA MARTÍNEZ

El coordinador de Morena en la Cámara de Diputados, Ricardo Monreal, abrió un nuevo escenario para el Plan B en materia electoral, en el que la reforma llegaría a esa instancia legislativa sin revocación de mandato.

Explicó que un escenario probable es que el Senado apruebe la reforma electoral propuesta por la Presidenta Claudia Sheinbaum en lo general, pero una o varias bancadas podrían reservar artículos para su discusión en lo particular, entre ellos el 35, referente a la revocación de mandato de Presidencia.

Monreal indicó que si en la votación en lo particular, el o los artículos reservados no alcanzan la mayoría calificada, tendrían que ser excluidos de la minuta que el Senado enviaría a la Cámara de Diputados.

El PT se ha negado a aprobar el Plan B, principalmente porque no está de acuerdo en que la revocación se realice el mismo día de la jornada electoral, el 6 de junio del 2027, pues favorecería a Morena y ellos tendrían un retroceso.

Su propuesta es realizarla dos meses después, en agosto del próximo año.

"En la Cámara de Senadores hipotéticamente pueden decir: votamos en lo general, fundamentalmente los tres aliados, para lograr la mayoría calificada, pero en el momento de reservas, ustedes recuerden cuál es la voz sacramental: 'se aprueba en lo general y se reservan los artículos tal y tal para la discusión en lo particular'", explicó.

En ese escenario, agregó, los diputados tendrían que aprobar el llamado Plan B tal como sea enviado del Senado.

Ayer en la Cámara alta se discutió la iniciativa en comisiones, sin la presencia de los dos legisladores del PT de la comisión de Puntos Constitucionales, Gonzalo Yáñez y Liz Sánchez.

La propuesta fue aprobada con 24 votos a favor de los senadores de la 4T y el rechazo de 11 opositores.

DEL AGUA AL CIELO

Óscar Mireles

El lunes circuló entre los diputados una baraja con una carta de Ricardo Monreal y la Presidenta con el agua al cuello. Ayer, senadores de Morena llevaron estampitas, –estilo el Detente de AMLO–, donde aparece el ex Presidente y Claudia Sheinbaum entre nubes junto a la Virgen de Guadalupe.

610972000016

MILENIO

DIARIO® NACIONAL
Periodismo con carácter

MIÉRCOLES 25 DE MARZO DE 2026
$15.00 - AÑO 27 - NÚMERO 9282
www.milenio.com

Denise Maerker
"Busca trasladar parte de su popularidad al partido" - P. 8

Carlos Puig
"¿Por qué andará con ánimo de bronca a diario?" - P. 2

Irene Vallejo
"Fascinación por los inconformistas en serie" - P. 29

Senado. Ajustan número de regidores a entre uno y 15 y dejan intocada la fecha de revocación; pasa al pleno sólo con votos de Morena y Verde, sin apoyo de petistas

Se rebela el PT contra el plan de Claudia, que avanza en comisiones

LILIANA PADILLA Y SILVIA ARELLANO

El PT hizo vacío en las comisiones unidas del Senado que, con los votos de Morena y Verde, avalaron el dictamen de plan B que será llevado al pleno. PAGS. 6 Y 7

"Que Dios la bendiga"

Sheinbaum a Colosio: es un caso de Estado, no de indulto

EQUIPO MILENIO - PAG. 8

Hasta 70 años de cárcel

Presenta Godoy ley contra feminicidio; 21 agravantes

ARMANDO MARTÍNEZ - PAG. 10

Plataforma de acción

Revisan cancillería y UNAM los resultados pro migrantes

PEDRO DOMÍNGUEZ - PAG. 9

A bordo del portaaviones USS Nimitz

El buque recorre América Latina como parte de la misión Southern Seas, que fortalece la cooperación

VÍCTOR HUGO MICHEL - PAGS. 14 Y 15

T-MEC. Política industrial "en común", el reto: Marcelo Ebrard

Marcelo Ebrard, secretario de Economía, y Mikel Arriola, titular de la FMF, lanzaron la campaña Lo hecho en México siempre gana rumbo a la Copa FIFA 2026. ARIANA PÉREZ PAGS. 18 Y 38

Pactan taxis y Uber rumbo al Mundial

Taxistas tradicionales y Uber dejaron a un lado sus diferencias y anunciaron un acuerdo para trabajar con una misma plataforma para el certamen de futbol. PAG. 9

EMPRESA SOCIALMENTE RESPONSABLE®
ESR

Un adorador de Manson, de 15 años, mata a dos maestras en una *prepa* de Michoacán

C. CABRERA Y M. TORRES, MORELIA

El adolescente exhibía en redes fotografías con un arma, vestido de negro, y material sobre *incels* y Charles Manson. PAG. 10

Cunden deserciones

Con *resorteras* enfrentan policías estatales al crimen

SAÚL HERNÁNDEZ - PAG. 4

P. 28-29

Centenario. Sabines, el poeta universal: en camino, versos inéditos en un libro

Trump presume "gran regalo" de Irán, que replica: "es un engaño"

AFP Y EFE, WASHINGTON E ISLAMABAD

El ejército israelí informó que lanzó nuevos ataques aéreos contra Teherán, además de acciones en el sur de Líbano. PAG. 16

Miércoles 25 de marzo de 2026

ElUniversalOnline @El_Universal_Mx $30

EL UNIVERSAL

EL GRAN DIARIO DE MÉXICO

www.eluniversal.com.mx

Año 109, Número 39,559 CDMX 36 págs.

INE DETECTA TRAMPAS EN GASTO DE MORENA PARA REGENERACIÓN

—JULIETA CRUZ Y FERNANDO GONZÁLEZ nacion@eluniversal.com.mx

De 2018 a la fecha, el partido ha presupuestado 600 millones de pesos para la producción y distribución de su periódico, pero sólo ha transparentado contratos por 22 millones de pesos destinados a la impresión. Dictámenes de fiscalización del Instituto Nacional Electoral revelan irregularidades vinculadas al uso de recursos en el medio propagandístico, entre ellas la subvaluación en el costo de los ejemplares, notificaciones tardías para verificar tirajes y órdenes para reclasificar el egreso como gasto de campaña. ● A6

195
MDP
ha gastado Morena en *La Regeneración*, versión femenina de la publicación.

DESLINDE

CLAUDIA SHEINBAUM
Presidenta de México

"Yo no ordeno al SAT porque no es una decisión política. Son decisiones técnicas"

Sheinbaum: revocación de ONG fue por análisis del SAT

● La Mandataria dijo desconocer el número total de organizaciones a las que se les retiró el estatus de donatarias autorizadas. El órgano fiscalizador rechazó que se persiga a asociaciones críticas del gobierno. A4

Aprueban el dictamen del plan B con la ausencia del PT

—VÍCTOR GAMBOA Y LUIS CARLOS RODRÍGUEZ
—nacion@eluniversal.com.mx

● Morena y el Partido Verde avalaron ayer el plan B de la presidenta Claudia Sheinbaum en comisiones del Senado y se prevé que hoy vaya al pleno.

Pese a la ausencia del PT, el líder guinda en San Lázaro, Ignacio Mier, presumió unidad y publicó una fotografía con los dirigentes de la alianza oficialista, con la leyenda "La coalición Morena, Verde y PT seguirá unida y haciendo historia"; sin embargo, no adelantó si ya cuentan con los votos petistas. ● Nación A8

IMAGEN DEL DÍA

ESPECIAL

ESTUDIANTE MATA A DOS MAESTRAS EN MICHOACÁN

● El adolescente ingresó con un rifle AR-15 a la preparatoria *Anton Makárenko*, en Lázaro Cárdenas, y atacó a las docentes. La fiscalía estatal informó que el menor, quien realizó 14 disparos, fue detenido. Horas antes había publicado videos con el arma en redes sociales. ● A11

FERNANDA ROJAS, EL UNIVERSAL

María León aprende a decir "¡no!"

● Espectáculos A24

INEHRM

ELLAS EN LA HISTORIA

Documentan lucha femenina en el país

● Cultura A22

Indagan origen del derrame de crudo en el golfo

—ÉDGAR ÁVILA, EDUARDO DINA Y SALVADOR CORONA
Corresponsal y reporteros
—estados@eluniversal.com.mx

Xalapa, Ver.— El 1 de marzo se alertó sobre la presencia de combustible en las playas del municipio de Pajapan; 24 días después, aún se desconoce qué originó el derrame que ha dejado manchas de crudo a lo largo de 630 kilómetros del litoral del golfo de México.

La presidenta Claudia Sheinbaum informó ayer que un grupo interdisciplinario investiga la causa de la presencia de petróleo, pero aún no se identifica a la empresa responsable. ● Estados A10

24
DÍAS
han pasado desde que se emitieron las primeras alertas del derrame de petróleo.

JUAN MABROMATA, AFP

Argentina, a 50 años del golpe militar

● Decenas de miles de personas tomaron las calles en Buenos Aires en reclamo de justicia, en el 50 aniversario del golpe militar. El gobierno de Javier Milei criticó en un video la "visión sesgada" sobre esa etapa. ● Mundo A13

La inflación, en su mayor tasa desde octubre de 2024

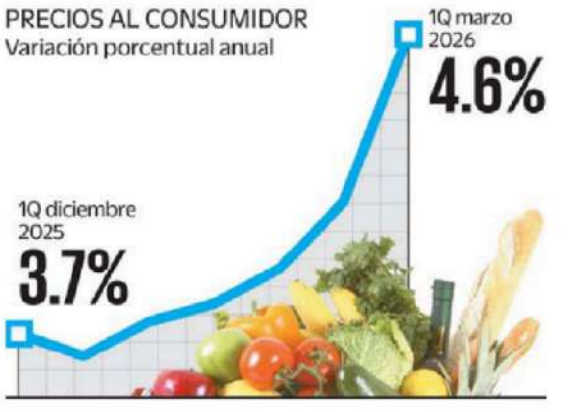

● Economía A20

MIÉRCOLES
25 DE MARZO
DE 2026

AÑO CX TOMO II,
NO. 39,648
CIUDAD DE MÉXICO
52 PÁGINAS
$20.00

EXCELSIOR

EL PERIÓDICO DE LA VIDA NACIONAL

"EL FLAGELO ES TERRIBLE"

Piden robustecer la lucha regional contra el crimen

EL CANCILLER DE PARAGUAY, país que se sumó al bloque lanzado por Trump, urge a poner freno al tráfico de drogas, la trata de personas y el lavado de dinero que enfrenta América

POR PASCAL BELTRÁN DEL RÍO
Enviado

ASUNCIÓN.— Sin importar la ideología ni el partido que gobierne en cada país de América, es imprescindible unir fuerzas para combatir el crimen organizado transnacional, exhortó Rubén Ramírez Lezcano, ministro de Relaciones Exteriores de Paraguay.

"El flagelo del crimen organizado transnacional es terrible. Y éste está organizado y los Estados necesitamos converger en nuestros esfuerzos para resolver los desafíos que implica el tráfico de drogas, trata de personas, lavado de activos, y de que debiliten a los Estados en cuanto a sus capacidades", aseguró el funcionario en entrevista exclusiva.

De acuerdo con el canciller, la actual fragmentación del continente responde a un "diálogo sordo" provocado por posturas partidistas que impiden encontrar denominadores comunes. "En este contexto latinoamericano, hay una convergencia, tenemos un sentido de urgencia todos los países, tengan la ideología que tengan", dijo.

El pasado 7 de marzo, Paraguay se sumó a la iniciativa del Escudo de las Américas, liderada por el presidente de Estados Unidos, Donald Trump, la cual plantea un eje continental de atención al crimen organizado. México quedó fuera de este bloque.

Ramírez Lezcano, quien fue candidato a liderar la OEA, destacó la lucha que ha emprendido Paraguay contra grupos como el Primeiro Comando da Capital (PCC) de Brasil y el Tren de Aragua de Venezuela y puntualizó que la colaboración regional, incluyendo el acuerdo sobre el Estatuto de las Fuerzas, se centra en mejorar el capital humano, la tecnología y la inteligencia de las fuerzas policiales y de seguridad, descartando tajantemente la instalación de bases militares extranjeras en su territorio.

Respecto del caso de Hernán Bermúdez Requena, exsecretario de Seguridad de Tabasco y líder del grupo criminal La Barredora —quien fue detenido en Paraguay—, Ramírez Lezcano puntualizó que la extradición inmediata de *El Comandante H* respondió, en gran medida, a la cooperación con el gobierno mexicano.

GLOBAL | PÁGINA 22

FUNCIÓN

RESURGE DESDE EL DESÁNIMO

Tras una gira de tres años y cuatro décadas en escena, Ana Torroja enfrentó la falta de motivación para crear música, misma que luego usó para reinventarse.

Foto: Salomón Ramírez

ADRENALINA

APUESTAN POR TERCER TÍTULO

Los Dodgers arrancan la temporada 2026 de Grandes Ligas con la mira puesta en su tercer título consecutivo de Serie Mundial.

Foto: Especial

E FALTAN... 78 DÍAS

EXPRESIONES

JALÓ A UN BASTIÓN DE AMOROSOS

En la celebración de sus 70 años el poeta Jaime Sabines tuvo que cambiar de sala en Bellas Artes, por la gran convocatoria que despertó. / **26**

Fotos: Archivo **Excélsior**

TRAGEDIA EN MICHOACÁN

ADOLESCENTE MATA A DOS MAESTRAS

El terror se desató en el municipio de Lázaro Cárdenas, cuando un joven de 15 años ingresó a la prepa Antón Makárenko con un fusil —que presumía en redes— y disparó 14 tiros, asesinando a dos profesoras. / **12**

PRIMERA

Fotos: Especial

DEBERÁ PAGAR 375 MILLONES DE DÓLARES

Meta pone en riesgo a infancias, falla juez

AFP

Luego de un juicio que duró seis semanas y en el que fueron citados 40 testigos, un jurado de Nuevo México, Estados Unidos, declaró culpable a Meta de poner en riesgo a los menores de edad, al hacerlos vulnerables ante depredadores en sus plataformas.

En el fallo dicta que la empresa matriz de Facebook e Instagram deberá pagar 375 millones de dólares en concepto de daños y perjuicios, aunque el monto es muy inferior al que había solicitado el estado.

"El veredicto del jurado es una victoria histórica para cada niño y cada familia que han pagado el precio por la decisión de Meta de anteponer las ganancias a la seguridad de los menores", aseveró el fiscal general de Nuevo México, Raúl Torrez, que presentó una demanda en 2023 contra Meta y contra su director ejecutivo, Mark Zuckerberg.

El caso es uno de los primeros relacionados con plataformas de redes sociales y la seguridad infantil que llega al veredicto.

Está prevista una segunda fase del proceso el 4 de mayo, cuando un juez escuchará el argumento del estado de que se debe ordenar a Meta pagar sanciones adicionales y realizar cambios específicos en sus plataformas y en las operaciones de la empresa.

GLOBAL | PÁGINA 24

ALISTA INICIATIVA

DARÁN HASTA 70 AÑOS POR FEMINICIDIO

La presidenta Sheinbaum impulsa una ley con la que busca homologar y sancionar en el país ese delito, con penas de 40 a 70 años de cárcel.

PRIMERA | PÁGINA 19

Foto: Mateo Reyes Arellano

HOY VA AL PLENO DEL SENADO

Avanza el Plan B, sin apoyo del PT

POR LETICIA ROBLES DE LA ROSA

A pesar del vacío que le hizo el Partido del Trabajo, el Plan B de la reforma electoral fue avalado por Morena y el PVEM en comisiones del Senado.

El visto bueno se dio en medio de críticas de la oposición, que lo consideró una engañifa para que Morena consiga más votos el próximo año, porque con el pretexto de la revocación de mandato, la Presidenta de la República hará campaña en beneficio de su partido político.

Con 24 votos en favor, sin el sufragio de los petistas Alejandro González y Lizeth Sánchez, integrantes de la Comisión de Puntos Constitucionales, y 11 en contra, las comisiones de Puntos Constitucionales y Estudios Legislativos avalaron nuevas reglas para la integración de los ayuntamientos, el recorte al presupuesto del Senado y de al menos 16 Congresos estatales, así como la eliminación de todas las prestaciones de los trabajadores especializados en materia electoral.

El pleno del Senado la discutirá para aprobación hoy, pero todavía no hay una definición del PT sobre si mantiene su rechazo a todo el dictamen o sólo a una parte.

Lo que sí dejaron en claro desde la oposición es su rotundo rechazo. Los líderes de las bancadas del PAN, PRI y Movimiento Ciudadano aseguraron que todos los integrantes de sus bancadas asistirán a la sesión para sellar su rechazo.

PRIMERA | PÁGINA 4

PRIMERA

Vinculan a Bonilla por peculado

El exgobernador de Baja California y exsenador por Morena es acusado de peculado, abuso de autoridad y uso ilícito de atribuciones, por contratar a la empresa Next Energy para construir una planta fotovoltaica. / **2**

Foto: Eduardo Jiménez

COMUNIDAD

Uber cede; se alía a taxis concesionados

Después de 13 años de operación, la empresa de autos de alquiler por plataforma comenzará a ofrecer el servicio de taxis autorizados en la Ciudad de México, gracias a un convenio con MX Taxi. / **20**

PRIMERA

Foto: Especial

VIGILANCIA AMBIENTAL

MARINA HACE INSPECCIÓN

Tras un patrullaje aéreo de supervisión sobre el golfo de México, así como a lo largo de la franja costera que conecta a los estados de Veracruz y Tabasco, elementos de Protección al Medio Ambiente Marino, perteneciente a la Semar, descartaron manchas de petróleo e indicios de contaminación en el litoral de ambas entidades. / **17**

EXCELSIOR

Pascal Beltrán del Río 2
Ciro Gómez Leyva 4
Francisco Garfias 6
Jorge Fernández Menéndez 8

7 503009 929073

COPA MUNDIAL 2026 · MÉXICO · USA · CANADÁ

EL FINANCIERO®

AÑO [illegible] · No. 12088 · CIUDAD DE MÉXICO · MIÉ[illegible]anciero.com.mx

EN ALIANZA CON Bloomberg · ECONOMÍA, MERCADOS Y NEGOCIOS

POR EL MUNDIAL ESTIMAN QUE LA VENTA DE CERVEZA EN MÉXICO CREZCA HASTA 20 POR CIENTO. Pág. 16

INFOGRAFÍA EF

ESTADIO AZTECA HACE HISTORIA

BANORTE, NUEVO ANFITRIÓN. Está listo. El próximo 11 de junio, ese monumental inmueble verá correr el primer balón del Mundial 2026, en el duelo de México contra Sudáfrica, y se convertirá en el único recinto en ser sede de tres inauguraciones mundialistas. Págs. 20 Y 21

Repunta inflación a 4.63% al comienzo de marzo

Analistas. Se estrecha el margen para que Banxico retome los recortes a la tasa

La inflación en México se aceleró a 4.63 por ciento anual en la primera mitad de marzo, su mayor nivel desde octubre de 2024, ante el repunte en los precios de frutas y verduras.

El Índice Nacional de Precios al Consumidor aumentó 0.62 por ciento en la quincena, lo que representó el mayor incremento para un mismo periodo desde 1998, de acuerdo con los registros del INEGI.

Para los analistas, las cifras estrechan el margen para que esta semana el Banxico retome los recortes a la tasa de referencia.

—Felipe Gazcón / PÁG. 4

Alza sostenida

La inflación en México continuó acelerándose en la primera mitad de marzo y ligó dos quincenas arriba del 4%.

Var. % anual por quincena

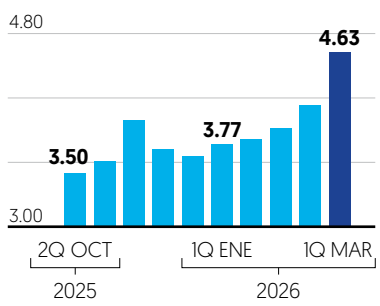

Fuente: INEGI.

EL IGAE INICIÓ EL AÑO CON RETROCESO DE 0.9% MENSUAL

ECONOMÍA MEXICANA TROPEZÓ EN ENERO

La economía mexicana inició el año con una contracción mayor a la esperada, al ubicarse en 0.9 por ciento a tasa mensual, lo que representó el primer retroceso para un enero desde 2018, y el de mayor magnitud desde diciembre de 2024. Además, los tres sectores cayeron. A tasa anual, la actividad económica del país se incrementó 0.5 por ciento, desacelerando desde 2.3 por ciento en diciembre. *—Redacción* / PÁG. 5

EL GOLPE CONTRA IRÁN

AP

DONALD TRUMP

DICE QUE IRÁN LE DIO UN 'REGALO' LIGADO A ORMUZ. PÁG. 26

REFUERZA PRESENCIA MILITAR

ENVÍA EU 2 MIL 500 *MARINES* A MEDIO ORIENTE; SE SUMAN A LOS 50 MIL QUE TIENE ALLÁ: *WSJ*. PÁG. 27

T-MEC · REVISIÓN 2026

MARCELO EBRARD

MÉXICO Y EU, CON VISIÓN PARA CONSOLIDAR UN BLOQUE COMERCIAL MÁS INTEGRADO. PÁG. 8

DECLARACIONES FISCALES

PROMETE SAT HACER DEVOLUCIÓN AUTOMÁTICA DE IMPUESTOS HASTA EN 4.5 DÍAS. PÁG. 7

ENTRE/DICHOS

Tatiana Clouthier

Aspira a gobernar NL y dice que es la que tiene más posibilidades de 'jalar'. Pág. 37

EFE

ENDURECEN PENAS

PRESENTAN LEY QUE HOMOLOGA EL FEMINICIDIO EN TODO EL PAÍS

REFORMA CONSTITUCIONAL. Claudia Sheinbaum prepara el envío de una reforma para erradicar el feminicidio, que homologa la investigación y la sanción con penas de 40 a 70 años de prisión. Toda muerte violenta de una mujer será investigada bajo hipótesis de feminicidio. Pág. 35

PRESIDENTA EVALÚA INICIATIVA DE LULA DA SILVA

Consideraría alianza de Pemex y Petrobras; en abril habría reunión. Pág. 11

REFORMA ELECTORAL

PLAN B AVANZA EN SENADO PESE A AUSENCIA DEL PT; HOY SUBE AL PLENO

LUCÍA FLORES

En comisiones. Adán Augusto López e Ignacio Mier durante la discusión.

El Plan B de la reforma electoral se aprobó en las comisiones unidas de Puntos Constitucionales y Estudios Legislativos.

Con la ausencia del PT, los votos a favor de Morena y el Verde, y en contra los de PAN, PRI y MC, el dictamen subirá hoy al Pleno del Senado para su aprobación.

El tema que causó controversia fue el que la presidenta pueda difundir la revocación y promover la consulta cuando será concurrente la elección intermedia.

—Diana Benítez / PÁG. 32

ESCRIBEN

Víctor Piz — CONTRAPESOS / 8
Macario Schettino — FUERA DE LA CAJA / 34
Lourdes Mendoza — SOBREMESA / 39

EL ECONOMISTA

www.eleconomista.com.mx

MIÉRCOLES 25 de marzo del 2026 | Año XXXVII • N° 9512 | Fundado en 1988 | $15

GP GeoPolítica

Trump envió a Irán propuesta de 15 puntos para acabar el conflicto

• Propone cese al fuego un mes para negociar condiciones sobre desarrollo nuclear de Irán y paso por el Estrecho de Ormuz. Irán no ha aceptado el plan.

PÁG. 37

> Irán nos dio un presente y el regalo llegó hoy. Fue un presente muy importante, que vale una importante cantidad de dinero".
>
> **Donald Trump,** PRESIDENTE DE EU.

Incertidumbre en Medio Oriente agudiza la volatilidad en el petróleo

• Versiones de que EU envió una propuesta al gobierno de Teherán para negociar términos y concluir la guerra hicieron bajar el precio, que ya había llegado a 104 dólares.

PÁG. 24

Marcadores de crudo | DÓLARES POR BARRIL

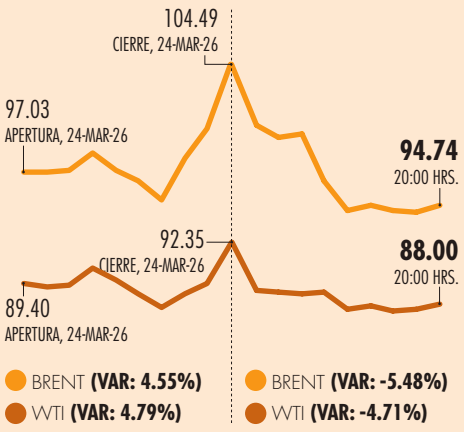

FUENTE: INVESTING

0.6% incrementó en enero el valor de producción en el sector constructivo en México, con lo que acumuló cuatro meses con crecimiento. PÁG. 25

En Primer Plano

En la quincena fue de 0.62%, casi el doble de la expectativa

Inflación en 1ª Qna de marzo llegó a 4.63% anual, la más alta en 17 meses

• Frutas y legumbres aumentaron 23.9% en el periodo; la subyacente se ubicó en 4.46%.

Y. Morales y S. Díaz

PÁGS. 4-6

Mientras los precios de bienes y servicios alargan la tendencia alcista, el ritmo de la economía tropezó en el arranque del año, particularmente en la actividad secundaria.

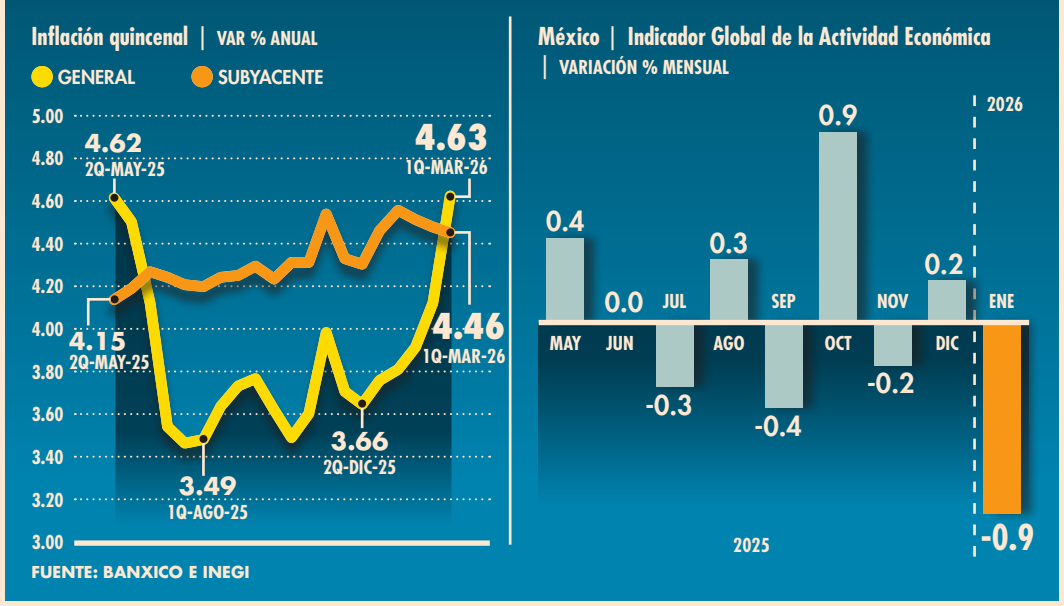

FUENTE: BANXICO E INEGI

Política y Sociedad

Derrame de crudo cubre 630 km de litoral en el Golfo

• El hidrocarburo ya ha llegado a playas en el norte de Veracruz.

PÁG. 40

26 sitios en la costa de Tabasco y Veracruz han resultado afectados.

Plan B avanza en comisiones del Senado; el PT se ausentó

PÁG. 38

> Se plantean reglas turbias sobre la consulta de revocación de mandato".
>
> **Luis D. Colosio Riojas,** SENADOR DE MC.

FOTO: CUARTOSCURO

Sheinbaum impulsa que se homologue el feminicidio

• Se incluirán nueve razones de género para tipificarlo.

PÁG. 39

Opinión

PS

El atolladero de Trump con Irán podría hundir a Estados Unidos

Daron Acemoglu — PÁG. 33

Enrique Campos — PÁG. 11

Marco A. Mares — PÁG. 26

Maribel R. Coronel — PÁG. 27

Eduardo Ruiz-Healy — PÁG. 39

Alberto Aguirre — PÁG. 40

APROBACIÓN CIUDADANA, GOBERNADORES Y GOBERNADORAS DE MÉXICO

Mejor evaluados | FEBRERO 2026, %

MITOFSKY

EL ECONOMISTA

La aprobación de los gobernadores entre la ciudadanía repuntó en febrero

• Veinte mandatarios se ubicaron en la parte alta del ránking de encuesta Mitofsky, aunque varios tuvieron menor aprobación que el mes previo.

PÁG. 41

		ENE-26	FEB-26
1	Mara Lezama, QR	57.6	59.0
2	Mauricio Kuri, QRO	55.6	57.7
3	Tere Jiménez, AGS	55.5	57.2
4	Ricardo Gallardo, SLP	56.0	56.8
5	Clara Brugada, CDMX	55.0	56.6
6	Libia Dennise García, GTO	54.8	56.0
7	Julio Menchaca, HGO	54.7	55.6
8	Manolo Jiménez, COAH	55.2	55.4
9	Maru Campos, CHIH	53.9	55.2
10	Lorena Cuéllar, TLAX	53.4	55.1
11	Alejandro Armenta, PUE	53.2	54.8
12	Esteban Villegas, DURANGO	52.3	53.7

7 509661 885870

La Jornada

DIRECTORA GENERAL: CARMEN LIRA SAADE
DIRECTOR FUNDADOR: CARLOS PAYÁN VELVER

MIÉRCOLES 25 DE MARZO DE 2026 // CIUDAD DE MÉXICO // AÑO 42 // NÚMERO 14978 // Precio 10 pesos

Llegó el *Granma 2.0* a Cuba

● Abrimos el camino a la ayuda humanitaria, señala el capitán

● Agradece Díaz-Canel el abrazo solidario que la expedición representa

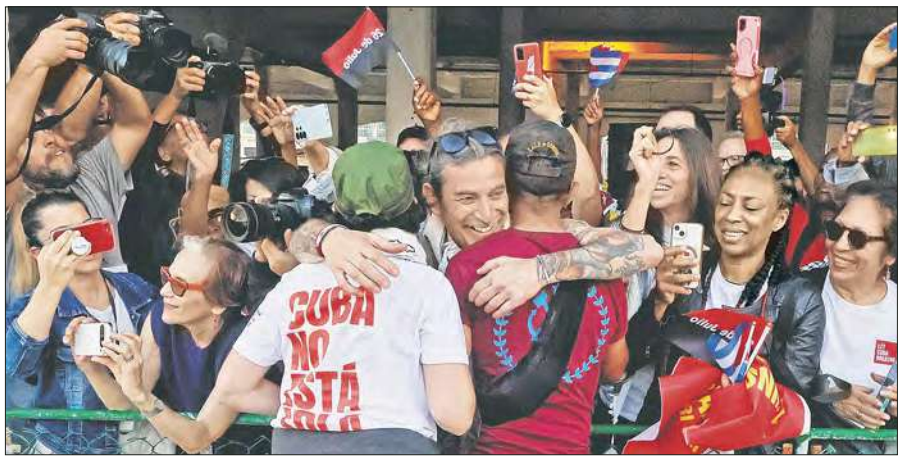

▲ Después de 85 horas de viaje, el barco camaronero ancló frente a la antigua Villa de San Cristóbal, con un cargamento compuesto por alimentos, medicinas, enseres, bicicletas y paneles fotovoltaicos. Fotos Marco Peláez

LUIS HERNÁNDEZ NAVARRO Y MARCO PELÁEZ, ENVIADOS / P 6 Y 7

Donaciones ya no serán deducibles

SAT: cancelar los permisos a 270 ONG no es medida política

● Fueron autorizadas para temas científicos, pero no acreditaron esa actividad, precisa

● La institución fiscal es técnica; si no cumplen requisitos, el trámite es improcedente, expone

DORA VILLANUEVA / P 13

Pasa al pleno sin los votos del PT

En vilo, la aprobación hoy en el Senado del *plan B* electoral

ANDREA BECERRIL Y GEORGINA SALDIERNA / P 3 Y 4

Miente sobre Teherán: ex jefe de la CIA

Popularidad de Trump en EU, en picada: sólo 36% lo apoya

AP, AFP Y REUTERS / P 20

Propone 15 puntos para acabar la guerra; no hay diálogo: Irán

● "Que no llame acuerdo a su fracaso", responde ante la supuesta negociación anunciada por el republicano

● Israel ocupará zona "de seguridad" en el sur de Líbano

AP, AFP, REUTERS, SPUTNIK, EUROPA PRESS, XINHUA Y PRENSA LATINA / P 20 A 22

LA CRÓNICA DE HOY

PRESIDENTE DEL CONSEJO DE ADMINISTRACIÓN: **JORGE KAHWAGI GASTINE** // DIRECTOR GENERAL: **RAFAEL GARCÍA GARZA** // AÑO 29 Nº 10,639 $10.00 // **MIÉRCOLES 25 MARZO 2026** // WWW. CRONICA. COM.MX

Ministerios Públicos, **obligados a indagar feminicidio** tras muertes violentas de mujeres

■ La Presidenta enviará al Senado iniciativa de Ley General para prevenir, investigar, sancionar y reparar el daño por este delito

Protección. La Presidenta Claudia Sheinbaum enviará al Senado la iniciativa de Ley General para prevenir, investigar, sancionar y reparar el delito de feminicidio con el objetivo de erradicar este delito y acabar con la impunidad.

"El objetivo es erradicar el feminicidio en México, que ninguna mujer muera en manos de nadie por el solo hecho de ser mujer y que nunca más un feminicidio sea catalogado como suicidio, culpando a la propia mujer de una muerte violenta", expresó la mandataria.

Agravantes: que la víctima sea niña, adolescente, adulta mayor o que viva con alguna discapacidad; que el delito se cometa frente a hijas o hijos, o que víctimas sean miembros de pueblos originarios, afrodescendientes, entre otros. PAG. 5

→ **Castigo**

Se establece una pena de 40 a 70 años de prisión, se constituyen 9 razones de género y 21 agravantes

Jorge Kahwagi, un hombre de convicciones firmes, de lealtades profundas y de una generosidad sin límites

RAFAEL GARCÍA GARZA / P8

NACIONAL PAG. 7

Portaviones de EU alista ejercicios con México y 9 países de América Latina

Un portaviones de propulsión nuclear, el USS Nimitz, de la marina de guerra estadunidense, surcará los mares meridionales de América como parte de su despliegue "Southern Seas 2026", según lo informó el Comando Sur de los Estados Unidos. Mostrarán a "naciones aliadas" sus operaciones.

Muestra de labores marítimas

El "USS Nimitz" se unirá al destructor de misiles guiados "USS Gridley"

NEGOCIOS PAG. 10

La inflación, al alza; se ubicó en 4.63% a tasa anualizada en primera quincena de marzo

■ *Podría seguir subiendo, advierte el Instituto Nacional de Estadística y Geografía*

METRÓPOLI PAG. 15

Uber anuncia alianza con taxistas para integrar servicios rumbo al Mundial

■ *Lograron un acuerdo, tras años de tensiones entre ambos servicios*

MUNDO PAG. 21

El Supremo de Estados Unidos, abierto a frenar asilos en la frontera con México

LA ESQUINA

Es el usuario que busca moverse por la ciudad, seguro y rápido, quien festejará el acuerdo entre Uber y los taxistas tradicionales. Para los conductores de taxis de calle se abre un nuevo mercado de clientes y para éstos se expande una opción segura, sin abusos posteriores a la prestación del servicio, que fue lo que hizo declinar el uso del taxi tradicional

OPINIÓN

Rafael Cardona Cristalazo- P3

Gustavo Puente Estrada Economía pura- P4

Juan Manuel Jiménez Punto y seguido- P19

La Razón DE MÉXICO

WWW.RAZON.COM.MX | MIÉRCOLES 25 DE MARZO DE 2026 • NUEVA ÉPOCA • AÑO 17 • NÚMERO 5221 | PRECIO $10.00

FIEBRE MUNDIALISTA CONTAGIA AL MUSEO FRANZ MAYER

DAN SILBATAZO inicial a muestra que cuenta la historia de las justas en América; busca conectar a generaciones. pág. 26

ALGUNOS de los objetos de la expo.

Fotos: Carlos Mora

INVESTIGARÁN MUERTES VIOLENTAS COMO FEMINICIDIO

ALISTA Sheinbaum iniciativa para que ningún crimen de género sea catalogado como suicidio; incluyen 9 razones y 21 agravantes; penas irán de 40 a 70 años de prisión. pág. 6

LA PRESIDENTA, ayer, en el Salón Tesorería.

Foto: Especial

Turismo criminal: mafias de 11 países con presencia en México

REVELA mapeo mayor registro de redes delictivas de Colombia en 30 estados; de EU, en 21, salvadoreñas, 15 y venezolanas, 14.

TAMBIÉN opera hampa china, italiana...; grupos se integran a ecosistema local: analista; el país, *hub* de drogas, lavado... pág. 8

520
MDD de cuentas ligadas a mafia rumana bloqueadas por UIF

HOY ESCRIBEN

- "Señalados" pág. 2 — JAVIER SOLÓRZANO
- Medio siglo del último golpe pág. 4 — RAFAEL ROJAS
- Expediente Irán: la paz como desmantelamiento pág. 24 — VALERIA LÓPEZ

PRESUME TRUMP LOGROS CON IRÁN HACIA FIN DE GUERRA

ASEGURA que representantes del régimen acuerdan que "nunca tendrán arma nuclear"; filtran envío de plan de 15 puntos para la paz; detectan daño a economía global. págs. 22 y 23

Foto: Reuters

HUMO en Israel, tras ataque de misiles de Irán, ayer.

ALUMNO MATA A DOS MAESTRAS CON RIFLE DE ASALTO EN PREPA

AGRESIÓN, en colegio privado en Michoacán; menor se identifica como *incel;* exhibe el arma en redes; Ramírez Bedolla llama a reflexionar sobre atención a adolescentes. pág. 12

REFORMA ELECTORAL, EN VILO

PT se aparta del impulso al Plan B y regatea apoyo rumbo a votación en el pleno

TANIA GÓMEZ, CLAUDIA ARELLANO Y YULIA BONILLA

Con ausencia de petistas que están en desacuerdo con revocación, comisiones avalan dictamen con 24 votos a favor y 11 en contra; Sheinbaum señala que tienen derecho a tener diferencias: "La gente sancionará"

LA PRESIDENTA cuestiona que PAN elija a candidatos por encuesta cuando criticó ese método en Morena.

Oposición cierra filas contra la iniciativa; Monreal ve posible que minuta llegue a la Cámara de Diputados sin ese tema; desconocen 7 consejeros del INE postura oficial del árbitro págs. 3 a 5

www.elsoldemexico.com.mx

El Sol de México®

CIUDAD DE MÉXICO | **MIÉRCOLES 25 DE MARZO DE 2026** | AÑO LXI | NO. 21,775 | ORGANIZACIÓN EDITORIAL MEXICANA

PAQUITA RAMOS DE VÁZQUEZ / PRESIDENTA Y DIRECTORA GENERAL

$10.00

DERRAME EN VERACRUZ

La pesca no se detiene

VERACRUZ. Los pescadores aseguran que continuarán con su actividad pese al derrame de hidrocarburo que afecta más de 600 kilómetros de la costa veracruzana. "El pescado no es tan tonto como para que coma chapo (chapopote)", dijo uno. **Pág. 8**

NI POR EL MUNDIAL

Aeropuerto seguirá cerrado a los taxis de aplicación

El Aeropuerto Internacional de la Ciudad de México (AICM) mantendrá las restricciones a los servicios de transporte por aplicación, como Uber y DiDi para cargar pasaje en sus terminales durante el Mundial de FIFA, pese a que se espera una mayor afluencia de usuarios, aseguró el director de la terminal aérea, el almirante Juan José Padilla.

En entrevista con **El Sol de México**, dijo que el AICM habilitará y ampliará zonas externas donde los usuarios podrán solicitar estos servicios.

Entre ellas, se encuentra un nuevo punto cercano a la estación del metro Pantitlán, además de las áreas ya existentes en las inmediaciones de ambas terminales. Estas zonas contarán con señalización, iluminación, vigilancia y personal de apoyo, garantizó. **Pág. 13**

HOY VA AL PLENO

Morena impone plan B

La mayoría oficialista en las Comisiones Unidas de Puntos Constitucionales y de Estudios Legislativos del Senado aprobó el dictamen de reforma electoral impulsado por la presidenta Claudia Sheinbaum. **Pág. 5**

ESCRIBEN

Hiroshi Takahashi **Pág. 5**
Rogelio Varela **Pág. 7**
Luis Carriles **Pág. 14**

7 503006 093029

CARLOS VILLALBA / EL SOL DE HERMOSILLO

RONDAN LOS 30 PESOS

HERMOSILLO. En Baja California Sur, Sonora y Sinaloa venden la gasolina Premium y el diésel en casi 30 pesos. Desde Palacio Nacional, la presidenta Claudia Sheinbaum reprochó los aumentos: "Los gasolineros están subiendo el precio del diésel, lo digo aquí públicamente, y la Premium y hay incentivos. No tendría por qué estar el diésel en 29.50 pesos". **Pág. 7**

LA INFLACIÓN GENERAL SE ACELERA

Suben el jitomate y tomate más de 100%

MIGUEL ÁNGEL ENSÁSTIGUE

Productos agropecuarios presionan los precios en general en la primera mitad de marzo

La inflación anual se aceleró en la primera quincena de marzo, hasta ubicarse en 4.63 por ciento, su nivel más alto desde junio de 2025. El repunte fue resultado, principalmente, del encarecimiento de productos agropecuarios como el jitomate y el tomate, que registraron alzas de 152.04 y 105.07 por ciento, respectivamente

De acuerdo con el Instituto Nacional de Estadística y Geografía (Inegi), el precio del jitomate tuvo su mayor incremento en los últimos 20 años.

El encarecimiento responde a una menor cosecha por heladas, lluvias y cambios bruscos de temperatura que dañaron las plantas y retrasaron la comercialización, indicó Juan Carlos Anaya, presidente de Grupo Consultor de Mercados Agrícolas (GCMA).

Anaya recordó que Sinaloa, la principal zona de producción de jitomate y tomate, resintió esos efectos, que a su vez se trasladaron a lo largo del país.

Consideró que el repunte de los precios en general no es, todavía, consecuencia del conflicto en Medio Oriente, aunque esto sí es un riesgo de largo plazo.

Durante los primeros 15 días de marzo, el Índice Nacional de Precios al Consumidor (INPC) se ubicó en 4.63 por ciento anual, siendo el nivel más alto desde la primera mitad de junio de 2025.

"El dato de marzo es preocupante. Los choques de oferta en frutas y verduras, junto con incrementos en transporte aéreo y electricidad, complican el proceso de desinflación", comentó Aranxa Sánchez, economista principal de Bankaool. **Pág. 12**

CUARTOSCURO.COM

CUANDO LOS TUBOS NO BASTAN

Ciudades con drenaje, hogares sin agua

Las ciudades se expanden y la demanda de recursos aumenta, pero los sistemas de saneamiento enfrentan un rezago que impacta la salud y la economía. **NATURAL**

ESTO

REPORTE Indigo
CINCO DÍAS
EDICIÓN MÉXICO
No. 3440 MIÉRCOLES 25 DE MARZO 2026
reporteindigo.com

La nueva normativa propone penas de 40 a 70 años, así como la reparación del daño a los familiares de las víctimas del delito que consuma todas las formas de violencia de género

12

$10.00
7 500326 1254300

8M PERMANENTE: SHEINBAUM PRESENTA LEY CONTRA EL FEMINICIDIO

NACIONAL

Aire tóxico: más contingencias y más calor

La combinación de altas temperaturas, crecimiento vehicular y políticas insuficientes está convirtiendo la mala calidad del aire en una constante, con riesgos para la salud

14

INDIGONOMICS

'Hecho en México' va por el Mundial

La iniciativa privada y la actual administración han cerrado filas para lograr capitalizar tal oportunidad y traducirla en prosperidad para la población y las empresas en el país

28

NUEVA ERA / AÑO. 9 / NO. 3202 / MIÉRCOLES 25 DE MARZO DE 2026

$10

EL HERALDO DE MÉXICO

HECHO CON H SI ES CON H, ES UN HECHO

P8 #ENCUESTA

FOTO: NELLY VEGA

APRUEBA 70% TRABAJO DE LA PRESIDENTA

FOTO: CUARTOSCURO

#SINELPT

AVALAN EN COMISIONES EL *PLAN B* ELECTORAL

P4

P7 #DEPRISIÓN

VAN POR 70 AÑOS PARA FEMINICIDAS

#PORGUERRA

GASOLINA, MÁS CARA EN EU QUE EN MÉXICO

EL PRECIO PROMEDIO EN EL PAÍS VECINO HA AUMENTADO 20%, PARA LLEGAR HASTA 5.7 DÓLARES POR GALÓN (27 PESOS POR LITRO)

WASHINGTON ENVIÓ A TEHERÁN UN PLAN DE 15 PUNTOS PARA PONER FIN AL CONFLICTO AL QUE SE HAN SUMADO ARABIA SAUDITA Y EMIRATOS ÁRABES

POR ANGÉLICA VELASCO E ISRAEL LÓPEZ/P16 Y 32

#PLAYASIERRAPUEBLOS...

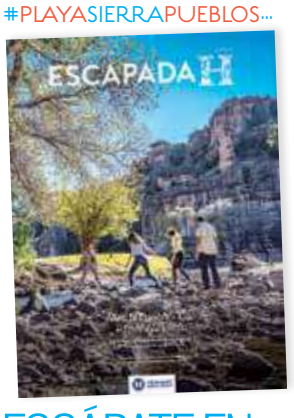

ESCÁPATE EN SEMANA SANTA

Norma Mexicana en Igualdad Laboral y No Discriminación
Empresa Socialmente Responsable ESR

7 500462 988401

50
Fundado en 1976
Año LI
Número 17.766

EL PAÍS

EL PERIÓDICO GLOBAL

Edición Madrid
2,00 euros
Martes
24 de marzo de 2026

Empresas Puig negocia su fusión con el gigante de la belleza Estée Lauder —P29

ESCALADA BÉLICA EN ORIENTE PRÓXIMO

Trump retrasa su ultimátum y da otro respiro a los mercados

● El presidente de Estados Unidos asegura que mantiene negociaciones con Irán para poner fin a la guerra, pero el régimen lo desmiente ● El precio del petróleo vuelve a descender

MACARENA VIDAL LIY
ANTONIO PITA
Washington / Jerusalén

El presidente de Estados Unidos, Donald Trump, anunció ayer un retraso en el ultimátum que dio a Irán para que reabra el estrecho de Ormuz. A pocas horas de que concluyera el plazo, el republicano aseguró que va a posponer cinco días los ataques a la infraestructura energética del régimen iraní. Es más, alentó la posibilidad de llegar a una salida negociada a la guerra. "Me complace informar de que Estados Unidos e Irán han mantenido, durante los últimos dos días, conversaciones muy positivas y productivas", señaló en un mensaje en su red social, Truth. Estas palabras dieron un respiro a los mercados, que viven jornadas turbulentas por el conflicto bélico, y provocaron una caída del precio del petróleo.

Irán negó que existan conversaciones con la Casa Blanca y atribuye los comentarios a un intento de Trump de ganar tiempo para reducir los precios de la energía. —P2, 3, 27 Y 28

El ejército de Israel se prepara para la gran invasión del sur de Líbano —P3

Meloni sufre el primer revés en las urnas. La jefa del Gobierno italiano, la ultraderechista Giorgia Meloni, sufrió ayer su primera derrota en las urnas en tres años y medio al perder un referéndum que perseguía una reforma de la magistratura. El no se impuso con un 53,7% de los votos. En la imagen, Meloni tras votar ayer en Roma. VALENTINA STEFANELLI (LAPRESSE) —P8

Moreno convoca elecciones el 17 de mayo y fuerza una crisis de Gobierno

María Jesús Montero dejará la vicepresidencia por la cita electoral

L. LUCIO / C. E. CUÉ
Sevilla / Madrid

El presidente de la Junta de Andalucía, el popular Juan Manuel Moreno, anunció ayer la disolución del Parlamento y la convocatoria de elecciones autonómicas para el próximo 17 de mayo. "Espero y deseo que esta decisión tan importante facilite la mayor participación y permita a los andaluces hablar con la máxima claridad", afirmó. La convocatoria electoral precipita la salida del Gobierno de la vicepresidenta María Jesús Montero, candidata del PSOE. —P20

El Ejecutivo actúa por el veto a las mujeres de la cofradía de Sagunto

FERRAN BONO
Valencia

El Gobierno iniciará el procedimiento para revocar la declaración de la Semana Santa de Sagunto como Fiesta de Interés Turístico Nacional, reconocimiento que le otorgó en 2004 el Ministerio de Turismo, por el veto a las mujeres en una cofradía. —P33

—EDITORIAL EN P14

50 AÑOS DEL GOLPE EN ARGENTINA

El final del futuro

MARTÍN CAPARRÓS

Quizás aquel 24 de marzo fue el momento en que la Argentina perdió el eje que le había dado sentido durante muchas décadas: la construcción a largo plazo, esa esperanza —P12 Y 13

Las vidas que la dictadura argentina arrojó a España —P10

Vox pagó 1,3 millones en un año a los asesores señalados por los críticos

Los disidentes piden luz sobre los pagos a Ariza y Méndez-Monasterio

MIGUEL GONZÁLEZ
Madrid

Tizona Comunicación, el buque insignia del conglomerado de empresas de Gabriel Ariza y Kiko Méndez-Monasterio, los dos principales asesores de Santiago Abascal, facturó casi 1,3 millones de euros en un solo año a Vox después de que el partido ultra desembarcara en las instituciones y empezara a recibir fondos públicos, según han confirmado a EL PAÍS fuentes conocedoras de la contabilidad interna de la formación.

El sector crítico del partido ultra está pidiendo transparencia sobre los pagos a estos dos empresarios, que contrataron a la esposa de Abascal para llevar redes sociales. —P18 Y 19

Dentelladas por ¿un partido o un negocio?

Luis Barbero

THE WALL STREET JOURNAL.

DOW JONES | News Corp ****** TUESDAY, MARCH 24, 2026 ~ VOL. CCLXXXVII NO. 68 WSJ.com U.S. Edition

DJIA 46208.47 ▲ 631.00 1.38% NASDAQ 21946.76 ▲ 1.4% STOXX 600 576.78 ▲ 0.6% 10-YR. TREAS. ▲ 14/32, yield 4.334% OIL $88.13 ▼ $10.10 GOLD $4,404.10 ▼ $166.30 EURO $1.1615 YEN 158.44

What's News

Business & Finance

◆ **Major U.S. stock indexes** surged on news of a postponement of U.S. strikes on Iranian power plants, with the S&P 500 rising 1.1% and the Dow and Nasdaq both advancing 1.4%. Bonds rallied. **A1**

◆ **Rising prices of services**, from haircuts to healthcare, are taking center stage in the Fed's fight against inflation. **A1**

◆ **OpenAI hired** Dave Dugan, a former top advertising executive at Meta Platforms, to lead its ad sales. **B1**

◆ **Mark Zuckerberg is** building a personal artificial-intelligence agent to help him do his job as Meta Platforms' chief executive. **B1**

◆ **Danone agreed to buy** nutrition startup Huel for about $1.2 billion, seeking to tap growing demand for meal-replacement shakes. **B3**

◆ **Victory Capital** dismissed reports that major clients are uneasy with its bid for Janus Henderson, calling the claims misleading. **B3**

◆ **Hyundai is working** to fix tens of thousands of three-row SUVs after receiving reports of occupants becoming trapped by powered rear seats. **B3**

◆ **Berkshire Hathaway** plans to acquire a 2.5% stake in Japanese insurer Tokio Marine for $1.8 billion as part of a strategic partnership. **B3**

◆ **Nvidia and Emerald AI** said they would work with power producers to develop a new class of artificial-intelligence factory. **B4**

◆ **Intuit accelerated its** stock-buyback program and ended scheduled stock sales by senior managers to help shore up its share price. **B4**

Worldwide

◆ **Trump said the** U.S. military would postpone strikes on Iranian power plants and energy infrastructure for five days following "productive" talks between Washington and Tehran, contradicting Iran's foreign ministry, which said there were no direct talks. **A1, A6, A8**

◆ **Senators were closing in** on a deal to fund the Department of Homeland Security except for ICE, signaling a possible breakthrough after a standoff that has lasted more than a month. **A1**

◆ **ICE agents were deployed** to several U.S. airports to help manage long security lines amid the lapse in funding for the Department of Homeland Security. **A3**

◆ **Sen. Markwayne Mullin** won confirmation to replace Kristi Noem as homeland security secretary. **A4**

◆ **The Supreme Court** appeared inclined to block states from counting mailed ballots that are postmarked by Election Day but arrive a few days afterward. **A4**

◆ **The Pentagon** introduced new restrictions on press access, after a federal judge struck down earlier limits as unconstitutional. **A4**

◆ **An experimental** Lyme disease vaccine from Pfizer and Valneva didn't conclusively succeed in a large study. **A3**

◆ **A military transport** aircraft carrying Colombian troops crashed in the south of the country, killing dozens. **A9**

◆ **Died: David Simon**, 64, dealmaking mall investor. **B1** ... **Leo Radvinsky**, 43, OnlyFans owner. **B4**

CONTENTS

Arts in Review..... A12
Business & Finance B2,6
Business News..... B3
Crossword..... A12
Finance..... B11
Heard on Street... B11
Markets Digest..... B8
Opinion..... A13-15
Personal Journal A10-11
Sports..... A16
Technology..... B4
U.S. News..... A2-4
World News... A6,8-9

This edition of THE WALL STREET JOURNAL was originally published in the United States and reprinted locally for regional distribution.

© 2026 Dow Jones & Company, Inc. All Rights Reserved

Pilots Killed as Plane Rams Firetruck at LaGuardia

SETH WENIG/ASSOCIATED PRESS

TARMAC TRAGEDY: An Air Canada Express jetliner struck a firetruck on a runway at New York City's LaGuardia Airport late Sunday, killing two pilots and injuring 41 people. The airport, which has had a shortage of air-control staff, reopened Monday. **A3**

Stocks Were Headed for a Rout, Then Trump Hit Social Media

Investors welcomed efforts to end a war that has driven up energy prices

By Sam Goldfarb

The sun was rising early Monday on another bleak day for markets. Oil prices were climbing. Stock futures were sliding. A rout in government bonds was showing no signs of abating. Then President Trump took to social media.

A little after 7 a.m. ET, he posted that the U.S. military would postpone strikes on Iranian power plants. The reason: "productive conversations regarding a complete and total resolution of our hostilities."

The reversal was immediate and stark. Stock futures surged into the green, swinging a decline of almost 1% into a climb briefly exceeding 2.5%. Oil futures dropped precipitously, with Brent, the global gauge, falling from above $112 a barrel to below $100 in seconds. Bonds rallied.

Even after Iran denied talks, the tone was set. Investors cheered the efforts to end a war that has sparked the largest oil shock on record, while threatening to fuel inflation and slow global growth. The Dow Jones Industrial Average and S&P 500 posted their biggest one-day gains since early February, with the Dow industrials rising 1.4% and the S&P advancing 1.1%. The Nasdaq composite added 1.4%.

Brent ended the session down 11%, just below $100 a barrel, its lowest level since March 11.

"A little bit of light, or a little bit of good news, can go a long way," said Keith Lerner, chief investment officer at Truist Advisory Services. "Before this weekend, a lot of people were thinking about worst-

Please turn to page A6

President Backs Off On Threat To Iranian Energy

Trump says talks to end war are making progress, but Tehran expresses skepticism

President Trump said on Monday the U.S. military would postpone strikes on Iranian power plants and energy infrastructure for five days following "productive" talks between Washington and Tehran.

By Alex Leary, Summer Said and Benoit Faucon

In a Truth Social post written in all caps, Trump wrote that the U.S. and Iran had "very good and productive conversations regarding a complete and total resolution of our hostilities in the Middle East." Trump wrote that based on those discussions, which he expected would continue this week, he had asked the Pentagon to hold off on the energy-related strikes that he had threatened "subject to the success of the ongoing meetings and discussions."

Iranian and Arab officials expressed skepticism about the chances of success for Trump's diplomatic push, saying it appeared to be an attempt to damp oil prices, which fell sharply after the president said there was progress in the talks.

"Fearing a response from Iran, Trump backed down from his 48-hour ultimatum," Iranian state broadcaster IRIB said.

Iran's Foreign Ministry earlier denied talks with the U.S., IRIB reported. "Yes, there are initiatives from regional countries to reduce tensions, and our response to all of them is clear: We are not the party

Please turn to page A8

War in Iran Endangers Political Prisoners

U.S.-Israeli airstrikes have damaged complexes used to hold detainees

By Joe Parkinson, Drew Hinshaw and Belle Cushing

Lindsay Foreman was hunched over the landline in Ward 7 of Tehran's Evin prison, telling her son Joe that the U.S.-Israeli bombing campaign had started. Warplanes had been circling above the Iranian capital all morning and the rumble of explosions had sent prisoners scurrying beneath their bunks.

"It's begun," said the British mother of two, arrested a year ago on a motorcycle trip with her husband for espionage charges she denies.

Then a bomb blast ripped through the windows of her prison, home to dissidents, a Nobel Prize winner and at least three Americans Iran holds hostage as bargaining chips.

"S—, s—.... What was that?" Lindsay asked, screams echoing in the gray-tiled hallway. The line cut.

In another corner of the prison, Ahmadreza Djalali, an Iranian-Swedish doctor, was calling his wife. The Harvard fellow was a scholar on treating disaster zone victims, but had been sentenced to

Please turn to page A9

Impact Spreads

◆ Tehran's negotiator strikes defiant tone..... A6
◆ AI and voice-overs stand in for leader..... A6
◆ The back-channel diplomacy behind Trump's U-turn.... A8
◆ Europe quietly plays key role in war..... A8

Rising Service Costs Drive U.S. Inflation

By Konrad Putzier

Camp Bow Wow in downtown Nashville, a dog daycare, in January raised its daily rate to $36 from $33, a 9% increase. Instead of losing customers, though, the Nashville location of Camp Bow Wow recently broke its daily record by hosting 206 dogs.

"I don't think anybody even complained" about the prices, said owner Steve Lassiter.

Robust spending is driving up prices of services from haircuts to healthcare, a dynamic that is now taking center stage in the Federal Reserve's fight against inflation.

In the past year, the spotlight has been on the rising price of goods during a year of on-again off-again tariffs, and more recently on the rising price of gasoline because of the U.S. and Israel's war with Iran. Yet the rising price of services is a big part of why the inflation rate has stayed above the Fed's 2% target.

Economists said prices of services keep rising because

Please turn to page A2

Consumer-price index for goods and services, change from a year earlier

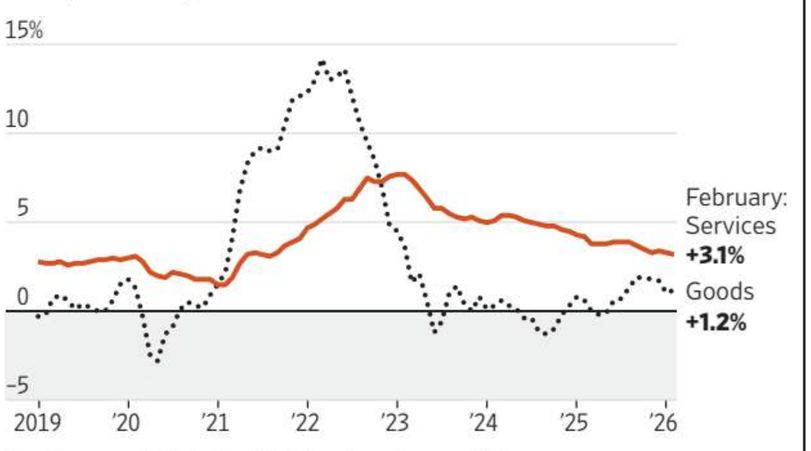

Note: Data unavailable for Oct. 2025 due to lapse in appropriations
Source: Labor Department

Senators Talk Deal To Fund DHS, TSA

WASHINGTON—Senators said they were closing in on a deal to fund the Department of Homeland Security except for the agency that carries out immigrant arrests and deportations, signaling a possible breakthrough after a more than monthlong standoff.

By Lindsay Wise, Siobhan Hughes and Natalie Andrews

"Both sides are talking in a serious way," said Senate Minority Leader Chuck Schumer (D., N.Y.) as he left the Capitol Monday night.

The potential breakthrough came after a meeting at the White House between President Trump and a group of GOP senators, including Sen. Katie Britt (R., Ala.). "It went really well," Britt said afterward. Asked if they had a solution, she said, "We do." She declined to share details.

Pressure has been growing on lawmakers to resolve the impasse, which was sparked last month by Democrats' demands for more restrictions on immigration enforcement agents. Republicans have a

Please turn to page A3

◆ ICE deploys at airports amid long TSA lines..... A3

Ads on the Fridge? Some Owners Say That's Not Cool

* * *

Samsung ushers in controversial new era of marketing in the kitchen

By Jiyoung Sohn

Walking into his kitchen, Tim Yoder recoiled at a message on his refrigerator door: "Shop Samsung water filters."

Yoder, a supply-chain manager in Chicago, owns a Samsung Electronics Family Hub fridge. He paid $1,400 for an appliance that came with a 32-inch screen on the door that allows him to control other Samsung gadgets, pull up recipes or stream music.

But since last fall, it's been intermittently serving up ads, part of a pilot program being tested on some of Samsung's smart fridges sold in the U.S. The response? Not warm.

"I guess this is another place for somebody to shove an ad in your face," said the 47-year-old Yoder, recalling the first time he noticed one.

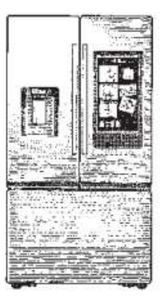

A fridge too far

Americans have learned to live with ads on smartphones and other devices as a necessary trade-off of connectivity. They've also gotten used to growing intrusions in the physical world, where everything from bathroom stalls to taxicab seats have become fair game for marketers. But the kitchen remained

Please turn to page A11

INSIDE

BUSINESS & FINANCE

Tim Higgins: This time, the hype around self-driving cars feels real. **B1**

ISTOCK

PERSONAL JOURNAL

The hack that turns Trump accounts for children into tax-free retirement savings. **A11**

"All the News That's Fit to Print"

The New York Times

THE WEATHER
Today, sunny, chilly, some wind, high 47. **Tonight,** partly cloudy, low 38. **Tomorrow,** morning sunshine, increasing afternoon clouds, high 52. Weather map appears on Page B8.

VOL. CLXXV .... No. 60,833 © 2026 The New York Times Company TUESDAY, MARCH 24, 2026 Prices in Canada may be higher $4.00

DAKOTA SANTIAGO FOR THE NEW YORK TIMES

The jet's nose was cantilevered upward after its cockpit was partly sheared off. Most of the 41 people hospitalized had been released.

Trump's Claim on Talks Elicits Gains in Market, And Denials From Iran

West's Oil Producers Reap Profits Now but Stay Wary

By REBECCA F. ELLIOTT

HOUSTON — Western companies that pump and process oil and natural gas are among the biggest beneficiaries of the war with Iran, which has snarled production and shipping of fuels in the Persian Gulf.

But even as many of them reap the rewards of much more expensive energy, executives are worried that what comes next could be bad for business.

Should the war end — a possibility made more real when President Trump said on Monday that the United States and Iran had "very strong" talks about ending hostilities — prices could tumble. If oil and gas prices quickly returned to levels that prevailed at the end of last year, many companies would have to go back to worrying about trimming budgets and laying off workers.

If, on the other hand, attacks on energy infrastructure intensify and it remains too dangerous for most ships to carry oil and gas out of the Persian Gulf, prices most likely will keep climbing. That, over time, will lead governments, businesses and consumers to find ways to use less oil and gas — and some of those changes could permanently reduce demand for the fuels.

"It feels like you should be jumping up and down," said Ron Gusek, chief executive of Liberty Energy, an oil field service company that works for many of the biggest American producers. But, he added in an interview, "there is a picture out there where the economic realities of our world get very, very challenged again."

That uncertainty was on full display in Houston on Monday, where thousands of energy executives and government officials gathered for the industry's most important annual conference, CERAWeek by S&P Global.

"The markets are trading on scant information," Mike Wirth, chief executive of the U.S. oil giant Chevron, said at the conference, adding that he thinks physical supply chains are tighter than commodity futures prices reflect.

Oil prices climbed as much as 65 percent in the weeks after the United States and Israel began attacking Iran on Feb. 28 but have since retreated somewhat. Natural gas is more expensive, too, particularly in Europe and Asia, which depend heavily on imports.

Continued on Page A6

Messages Exchanged Said to Fall Short of Negotiations

This article is by ***Luke Broadwater, Aaron Boxerman, Erika Solomon*** *and* ***Thomas Fuller.***

WASHINGTON — President Trump said on Monday that the United States and Iran were negotiating a "total resolution of our hostilities in the Middle East," backing away from his threats over the weekend to attack Iranian power plants.

Mr. Trump said Jared Kushner, his son-in-law, and Steve Witkoff, one of his most senior advisers, were leading the talks.

"We have had very, very strong talks," Mr. Trump told reporters on Monday. "We'll see where they lead. We have major points of agreement."

The prospect of negotiations to end the war launched by the United States and Israel on Feb. 28 sharply reversed some of the steep declines in global financial markets. But Iran publicly denied that negotiations were taking place, with the speaker of Iran's Parliament taking to social media to call it fake news.

Still, according to four Iranian officials and an Iranian diplomat, Tehran and Washington have been exchanging messages through intermediaries about de-escalating the conflict, though the messages appeared to be short of negotiations. The talks aimed to avert attacks on critical energy infrastructure. Three officials said Iran's foreign minister, Abbas Araghchi, and Mr. Witkoff had spoken on the phone in recent days in what were described as preliminary discussions.

Mr. Trump's dizzying fluctuations in recent days have raised many questions about whether an end to the war might truly be at hand and if the blockage of oil shipments that have rocked the global economy will be resolved.

With the war now in its fourth week, Iran's main leverage in the conflict remains oil. Its price has risen more than 50 percent since late February, amid a de facto Iranian stranglehold on the critical Strait of Hormuz in the Persian Gulf. The International Energy Agency, which was created by industrialized economies in the 1970s to confront disruptions to

Continued on Page A6

LIMBO Gazans feel forgotten as the Iran war slows recovery and panic buying returns. PAGE A7

JUSTICES IMPERIL MAIL-IN VOTE LAW

Doubts Over Mississippi May Signal U.S. Shift

By ABBIE VANSICKLE

WASHINGTON — The Supreme Court's conservative majority on Monday appeared poised to reject Mississippi's mail-in ballot law, a decision that could upend mail-in voting throughout the country.

At issue is whether Mississippi's law, which allows ballots postmarked by Election Day to be counted if they are received within five business days after the election, is legal given that federal law requires votes to be cast by that day.

The outcome of the case could have sweeping consequences for voters in the midterm elections, potentially creating chaos among states that allow mail-in balloting. Mississippi and at least 18 other states and territories — including 2026 battleground districts in Nevada and California — allow late ballots to be counted.

President Trump has long opposed mail-in voting and has falsely claimed that the practice was a source of fraud and contributed to his defeat in the 2020 presidential election.

He has encouraged Republicans to support legislation outlawing mail-in voting, and his administration backed the challenge to the Mississippi law in hopes of halting vote counts that continue after Election Day.

The Republican-led Mississippi legislature adopted the law allowing late arriving ballots to be counted in 2020, during the pandemic. It is being challenged by the Republican National Committee and Mississippi's state G.O.P.

During more than two hours of argument on Monday, the court's six conservative justices repeatedly pressed the lawyer for Mississippi on what is required to make a ballot selection fully complete, suggesting that federal law sets out Election Day as the day ballots should be considered final.

"So when do I know whether or not a choice is final?" Justice Clarence Thomas asked.

Several other conservative justices including Justice Amy Coney Barrett, who is often a key vote, also had sharp questions for Mississippi. They focused on how the state could guarantee a ballot had officially been cast by Election

Continued on Page A20

Distraction May Have Role in LaGuardia Crash

2 Pilots Killed as Plane Strikes a Fire Truck

By CHRISTOPHER MAAG

"Stop, Truck 1, stop!"

The desperate call from an air traffic controller late Sunday night came seconds before the first fatal collision at LaGuardia Airport in exactly 34 years.

The call came too late.

Two pilots were killed and dozens were injured when an Air Canada Express jet collided on a runway with a fire truck as it landed at LaGuardia Airport at about 11:45 p.m. Sunday. The force of the crash ejected a flight attendant, who was tossed from the plane and landed on the runway still strapped to her seat.

The collision shut down one of the busiest airports in the region, exacerbating flight cancellations and delays across the country amid a partial federal government shutdown.

The fire truck had been deployed to respond to an aborted takeoff by a United Airlines flight, Bryan Bedford, administrator of the Federal Aviation Administration, said at a news conference at LaGuardia on Monday afternoon.

Leaders of the National Transportation Safety Board were gathering at LaGuardia on Monday to begin the agency's investigation. The cause of the crash had not been determined on Monday, but a recording of communications between air traffic controllers and personnel on the ground suggests that controllers might have been distracted around the time of the collision by the United flight emergency.

Moments before the crash, workers on a fire truck requested permission to cross a primary runway at LaGuardia to respond to an aircraft whose crew had reported an issue with odor in the cabin, said Kathryn Garcia, executive director of the Port Authority of New York and New Jersey, which operates the airport. Flight attendants had reported feeling ill because of the odor, she said.

As Air Canada Express Flight 8646 descended through a light drizzle toward LaGuardia's runway No. 4-22, the flight tower ap-

Continued on Page A16

Overview of the Crash

A fire truck crossed the runway just as an Air Canada passenger plane was landing on Sunday night at LaGuardia Airport.

Sources: Flightradar24; aerial image from Google Earth.

AGNES CHANG, LAZARO GAMIO AND LALENA FISHER/THE NEW YORK TIMES

Groups Strain to Care for Pets Left in ICE's Wake

By MIRIAM JORDAN

NEW ORLEANS — The adoption listing described Heinz, a Shih Tzu-poodle mix, as sweet, happy and energetic.

"But he also has a sad story," said the bio on the website of Rolling River Rescue, a nonprofit in New Orleans.

The caramel-colored pup hadn't run away, nor had he been given up by owners who no longer wanted him. He had "lost his family," the listing said, as a result of "recent events in New Orleans," a reference to immigration enforcement that has swept up people under President Trump's mass deportation campaign.

Federal agents have conducted large-scale crackdowns in New Orleans, Chicago, Los Angeles and Minneapolis, and smaller roundups from Hawaii to Maine. Hundreds of thousands of immigrants have been arrested. Most have remained locked up and many have been deported.

Left behind have been their dogs, cats and bunnies, even chickens, according to pet rescue groups and animal control agencies.

"What many Americans don't realize is that there are companion animals being left by families that disappeared overnight," said

Continued on Page A12

KATHLEEN FLYNN FOR THE NEW YORK TIMES

Counting stray dogs in the neighborhood of East New Orleans.

Trump's Crackdown on Fraud Excludes Dozens He Pardons

Many Beneficiaries Are Donors and Allies

By MATTHEW PURDY and LUKE BROADWATER

Salomon Melgen was an immigrant who came to the United States and wound up committing fraud, ripping off the American taxpayers by $42 million. "Melgen devised a scheme to enrich himself by defrauding Medicare to the tune of tens of millions of dollars," an F.B.I. official said when Mr. Melgen was sentenced to 17 years in jail during President Trump's first term.

Given the high-profile "war on fraud" in government programs that Mr. Trump announced last week, pointing to scams allegedly carried out by Somali and other immigrants, Mr. Melgen might have a prominent place in the president's rogues' gallery of fraudsters.

But Mr. Melgen is actually prominent in another presidential lineup, the gallery of criminals convicted of fraud who have been granted clemency by Mr. Trump.

That second gallery is not small.

Across both of his terms, Mr. Trump has granted clemency to more than 70 allies, donors and others convicted in fraud cases. In his second term, Mr. Trump's pace of pardoning those convicted of fraud has increased. In the first year of his second term, he handed out nearly three dozen pardons and commutations for people accused of fraud.

Mr. Trump is unabashed about

Continued on Page A14

NATIONAL A11-17, 20

Trump Tells G.O.P. to Dig In
The president said Republicans should stop negotiating with Democrats to end the partial shutdown. PAGE A13

ICE Agents Arrive at Airports
The deployment to assist understaffed security teams did not appear to ease the pain of many travelers. PAGE A13

INTERNATIONAL A4-10

Hailing the Start of Spring
The Newroz holiday comes at a critical time, as Kurds in Turkey push for peace while their brethren in Syria and Iran fear further conflict. PAGE A4

A Darkened Sky in Cuba
From rural provinces to the trash-filled capital, the nation is reeling from an energy crisis as U.S. officials pressure its former fuel suppliers. PAGE A10

Drones Just a Few Clicks Away
Ukraine has created online marketplaces to let units select their own, a break from generations of centralized arms procurement. PAGE A8

BUSINESS B1-6

Chatbots Want Health Records
Following Amazon and OpenAI, Microsoft is upgrading its artificially intelligent assistant to track your health. That comes with benefits and risks. PAGE B1

Delinquency and Default
A record 7.7 million borrowers defaulted on $181 billion in federal student loans last year, new data showed. PAGE B1

SPORTS B7-11

Keeping the A's Together
An M.L.B. team that shed stars while in Oakland tries to sign its nucleus before a move to Las Vegas. PAGE B7

ARTS C1-6

Live, but Not From New York
An American and a British critic found plenty to enjoy in the U.K.'s new version of "Saturday Night Live." PAGE C1

U.S. Director Wows London
After "Fiddler on the Roof" and a take on Sondheim, Jordan Fein is tackling Arthur Miller's "Broken Glass." PAGE C1

SCIENCE TIMES D1-8

Trying Out MDMA Therapy
Australia's experiment with the use of psychedelic medicine has led to positive outcomes, psychiatrists say. PAGE D1

Wicked Stepmother No More
A new look at ancient statuary suggests that a female pharaoh wasn't the villain that scholars took her to be. PAGE D1

OPINION A18-19

Molly Jong-Fast PAGE A19

0 354613 9

The Washington Post

Prices may vary in areas outside metropolitan Washington.

SU V1 V2 V3 V4

Mostly sunny 53/39 • Tomorrow: Partly sunny 62/49 B20

Democracy Dies in Darkness

TUESDAY, MARCH 24, 2026 · $4

THOMAS SIMONETTI/FOR THE WASHINGTON POST

Canoeists travel down the "dark canyon" portion of the Rio Grande in Big Bend Ranch State Park this month in Terlingua, Texas.

Border wall expansion raises alarms on all sides

Massive and rapid buildup draws big pushback that crosses party lines and borderlines

BY ARELIS R. HERNÁNDEZ, JAKE SPRING, JOHN MUYSKENS AND THOMAS SIMONETTI
IN TERLINGUA, TEXAS

The Trump administration is building hundreds of miles of border wall through iconic national parks, public lands and ecologically sensitive wilderness, empowered by provisions in the One Big Beautiful Bill that provided $46.5 billion in funding and a 2005 law that waived dozens of environmental rules for border security projects.

The "Smart Wall" project calls for a wall in parts of rugged Texas desert that are experiencing historically low border crossings and a second wall across parts of California, Arizona and New Mexico that already have barriers from the first Trump administration, according to U.S. Customs and Border Protection documents recently posted online.

The aggressive pace — three new miles of wall a week — has alarmed advocates and national parks staff who say the construction will destroy pristine country, threaten endangered species, and cut off access to sacred Indigenous and archaeological sites. And it has sparked an unusual degree of bipartisan pushback, with sheriffs, conservative county judges, environmentalists and Texas state lawmakers lobbying Trump officials to change course.

SEE BORDER ON A10

Trump's $46.5B 'Smart Wall' plan

Hundreds of miles of new border barrier will be built through public and protected lands.

Replacement projects and some short segments omitted

Source: U.S. Customs and Border Protection, data accessed March 19.

JOHN MUYSKENS/THE WASHINGTON POST

Negotiations offer path to end war with Iran

TRUMP: U.S. WILL POSTPONE SOME STRIKES

High-level talks will continue throughout this week

BY MICHAEL BIRNBAUM

President Donald Trump said Monday the United States is negotiating with Iran to end the three-week-old war, declaring that the two sides had two days of "very good and productive conversations" that will continue throughout this week.

It was the president's first acknowledgment of high-level talks between the two sides since the United States and Israel began bombarding Iran on Feb. 28, hammering the country's military and leadership, and leading to a global energy shortage that has brought widespread economic pain.

The announcement of talks offered a pathway for the Trump administration to find a way to open the Strait of Hormuz, which Iran has closed by threatening strikes on shipping traffic. Tehran's attacks on ships have paralyzed the 30 percent of global crude oil that goes through the waterway, giving Iran significant leverage.

"We have had very, very strong talks. We'll see where they lead. We have major points of agreement," Trump told reporters on Monday. "They went, I would say, perfectly. I would say that if they carry through with that, it'll end that problem, that conflict."

Conversations will continue by phone Monday, Trump said.

Iran and the United States have been negotiating a "COMPLETE

SEE IRAN ON A15

Senate confirms Mullin to be secretary of DHS

Okla. senator replaces Noem at an agency facing challenges, controversies

BY MARIA SACCHETTI AND THEODORIC MEYER

The Senate voted to confirm Sen. Markwayne Mullin as secretary of the Department of Homeland Security late Monday, installing the Oklahoma Republican at the embattled national security agency amid global instability and frustration over immigration enforcement.

The Senate voted 54 to 45 to confirm Mullin days after a Senate hearing in which he portrayed himself as an experienced lawmaker ready to restore DHS's credibility after a surge in immigration enforcement escalated in January when federal officers shot and killed two U.S. citizens, Renée Good and Alex Pretti, in Minneapolis.

Mullin, who voted for himself in the narrowly divided Senate, was seen chatting, smiling and embracing colleagues on the Senate floor during the vote. The chamber filled with applause when the result was announced.

The senator is poised to take over the agency created after the Sept. 11, 2001, terrorist attacks as the U.S. is at war in Iran and travelers are enduring hours-long waits in airport security lines because of a partial DHS budget shutdown that began Feb. 14. The Senate confirmed Mullin,

SEE MULLIN ON A6

Supreme Court appears set to curtail mail-in balloting

BY JUSTIN JOUVENAL

The Supreme Court on Monday appeared likely to embrace a conservative challenge to tallying mail-in ballots that arrive after Election Day, a move that could upend election procedures in states across the country as voters prepare to cast ballots in the midterm elections.

A majority of justices seemed ready to side with arguments by Republicans and Libertarians who told the court that federal election law preempts Mississippi from counting ballots that arrive up to five days after polls close as long as they are postmarked by Election Day.

Most states require mail-in ballots to arrive by Election Day, but Mississippi is one 14 states that allow grace periods of days or weeks. A ruling against Mississippi

SEE WATSON ON A2

Preservationists seek to halt Kennedy Center renovation

BY KELSEY ABLES

A group of eight associations representing preservationists and architects asked a federal district court to halt the Trump administration's renovation of the John F. Kennedy Center for the Performing Arts, which was announced suddenly last month, sparking fears that the storied building could face radical changes or even demolition.

In the lawsuit, filed Monday morning, the coalition requests that the court require the administration to comply with historic preservation laws and obtain permission from Congress to undertake the renovation, which is expected to close the arts venue for about two years. The group is seeking a preliminary injunction that would immediately stop any destruction of the structure or

SEE KENNEDY CENTER ON A9

Audio reveals tense moments surrounding crash

'I messed up,' an air traffic controller said following the collision, which killed two pilots and hospitalized dozens at New York's LaGuardia Airport

SHANNON STAPLETON/REUTERS

National Transportation Safety Board personnel inspect the wreckage of an Air Canada Express jet that collided with a ground vehicle on the runway on Sunday at LaGuardia Airport in Queens.

BY IMOGEN PIPER, PRAVEENA SOMASUNDARAM AND LEO SANDS

An air traffic controller pleaded with the driver of an emergency vehicle to stop in the seconds before the deadly crash on the runway of New York's LaGuardia Airport on Sunday and said afterward that he had been focused on an unrelated crisis and "messed up," a review of air traffic control communications shows.

The Air Canada Express passenger jet crashed into a firefighting vehicle as it landed, killing the plane's two pilots and injuring dozens, the first fatal incident at the airport in more than three decades.

The plane struck an emergency vehicle on the runway that was responding to an issue with a separate aircraft, Kathryn Garcia, executive director of the Port Authority of New York and New Jersey, said at a news conference early Monday.

Forty-one people were taken to the hospital, some with serious injuries, she said. Thirty-two people have since been released from hospital, Garcia added.

Airport officials identified the two people killed as the jet's pilot

SEE LAGUARDIA ON A4

IN THE NEWS

ICE deploys to airports Officers arrived at several domestic airports Monday to assist with federal staffing shortages caused by the ongoing partial government shutdown. A2

Yes, Virginia, in an upset The 10th-seeded Cavaliers pull the shocker of the NCAA women's tournament, beating Iowa in OT. B7

THE NATION

Behind closed doors, Republicans fear this swing-state Democrat seeking reelection. A3

The president declared victory over crime in Memphis while on a visit to the city. A7

THE WORLD

At least one winner has emerged from the Iran war: U.S. natural gas exporters. A14

Ambulances set ablaze at a London synagogue is antisemitic, Britain's PM said. A14

THE ECONOMY

Cautious relief swept through financial markets amid talks of war in Iran winding down. A20

CLIMATE

The Trump administration struck a deal to pay $1 billion to halt the building of two East Coast wind farms. A16

STYLE

The Gridiron dinner, the annual gathering that brings serious political journalists together for an evening of sketch parodies performed to the melodies of Leonard Bernstein and Sonny Bono, provided a night to escape the battles of the political arena. B1

THE REGION

The District takes a cut of child support payments. A new bill before the D.C. Council could change that. B13

The man accused of providing the gun used in last week's deadly shooting at Old Dominion University was denied bond. B13

BUSINESS NEWS A20
COMICS B4
OBITUARIES B16
OPINION PAGES A17
TELEVISION B6
WORLD NEWS A14

CONTENT © 2026 The Washington Post

Year 149, No. 54530

Los Angeles Times

$3.66 DESIGNATED AREAS HIGHER © 2026 WEDNESDAY, MARCH 25, 2026 latimes.com

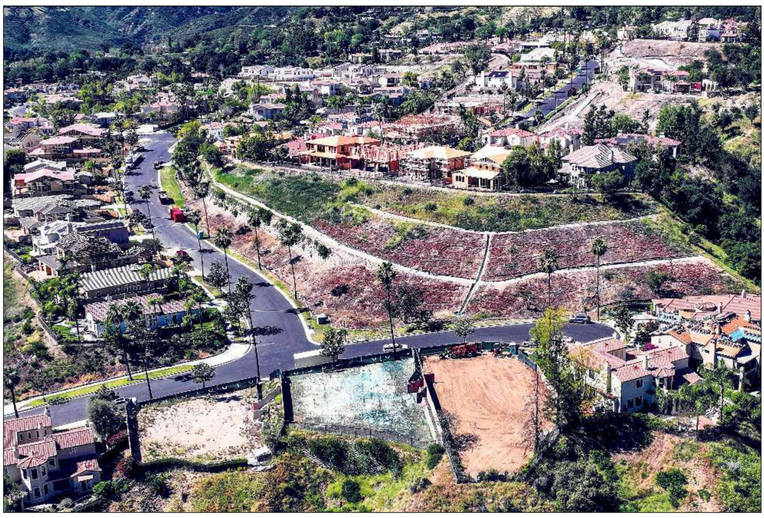

ROBERT GAUTHIER Los Angeles Times

ALTADENA'S La Vina community lost 52 homes and suffered damage to communal spaces in the Eaton fire.

Pay up quick, an HOA tells fire victims

Altadena owners clash over $23,614 bill, with a 34-day deadline, after homes burned.

BY JACK FLEMMING

All things considered, La Vina's fire recovery is going fairly well.

The luxury community on the northwest tip of Altadena lost 52 of its 272 homes in the Eaton fire last year, but more than 70% are currently being rebuilt, and repairs to communal spaces are well underway.

But behind closed gates, a battle has been brewing over a hefty homeowners association bill residents were forced to pay in the summer to repair damage caused by the fire.

The $23,614 "special assessment" — forced upon every homeowner in the community — pitted neighbor against neighbor, leading to a mini civil war. Epithets were hurled, threats were levied, emergency Zoom meetings were called.

For the faction that took umbrage with the fee, it wasn't so much the amount, but the context surrounding it. The HOA announced the bill on July 29, and gave residents until Sept. 1 — 34 days — to pay it. If they didn't cough up the money, they were subjected to a deluge of late fees, 12% annual interest, and eventually, a lien on their home whether it was still standing or not.

In March, the HOA followed through on its threat. It filed a lawsuit against a resident whose house burned down, seeking a lien and foreclosure on their empty lot in order to pay off debts owed to the association, including the unpaid special assessment.

Neither the HOA board, nor its attorneys, nor its management company responded to multiple requests for comment.

"It's trouble in paradise," resident Ryan Harmon said.

Harmon has emerged as the de facto leader of the resistance to the fee, vocalizing his dissent in the Google group that residents used as a message board.

It's a role that cost him dearly. Harmon — whose house was damaged by smoke, forcing him to live in a rental since the fire — said he was labeled as a troublemaker for asking questions. His next-door neighbor stopped talking to him when she found out he didn't plan to pay.

"I've created enemies," he said. "It's sad to see a once-thriving community turned so nasty. The fire

[See **HOA,** A8]

USC cancels its governor debate amid wide uproar

The university faced criticism over criteria that would have kept candidates of color off the stage

BY SEEMA MEHTA AND NICOLE NIXON

USC canceled its planned Tuesday gubernatorial debate, a stunning about-face that came after days of fiery criticism about excluding every prominent candidate of color from participating.

Although the university defended the methodology used to determine who was invited to participate in the forum, it called off the event less than 24 hours before it was to take place.

In a statement late Monday night, the university said it recognized concerns about the selection criteria had "created a significant distraction from the issues that matter to voters." The university said it discussed potentially expanding the field with debate co-sponsor KABC-TV Los Angeles but was unable to reach an agreement.

USC said that it was a "difficult decision" to cancel the debate, and that the university "will look for other opportunities to educate voters on the candidates and issues."

Former U.S. Health and Human Services Secretary Xavier Becerra, former Los Angeles Mayor Antonio Villaraigosa, state Supt. of Public Instruction Tony Thurmond and former state Controller Betty Yee — all Democrats — had been excluded from the original debate field.

USC had faced increasing criticism in recent days, including from the four prominent candidates of color who were excluded from the gathering as they called on their fellow Democrats to boycott the forum.

"We fought. We won! We stood up against an unfair candidate debate set-up that prematurely chose win-

[See **Debate,** A6]

Trump says Iran is negotiating, as strikes continue

Tehran denies talks as Pakistan offers to host dialogue amid murky diplomatic messaging.

BY ANA CEBALLOS AND GAVIN J. QUINTON

WASHINGTON — President Trump said Tuesday that Iran wants to "make a deal" with the United States to end the war in the Middle East, saying that negotiations are ongoing with the conflict in its fourth week.

Iran has publicly denied that talks are happening. But Trump told reporters during an Oval Office event that negotiations are underway and being led by Vice President JD Vance and Secretary of State Marco Rubio.

"I'd like to think we are in a good bargaining position," Trump said.

Trump said he remains skeptical of Tehran's intentions, saying he doesn't necessarily "trust them," but indicated that he is encouraged to continue talks after receiving what he described as a "very big present worth a tremendous amount of money" from Iran.

"I am not going to tell you what the present is," Trump told reporters. But he said it was a "significant prize" related to "oil and gas" that signaled to him that he was "dealing with the right people."

Conflicting messages over the diplomatic efforts between Washington and Tehran come as Pakistan has offered to host peace talks in Islamabad aimed at ending the hostilities, which have killed more than 2,400 people, further destabilized the Middle East and disrupted global oil markets.

"Pakistan welcomes and fully supports ongoing efforts to pursue dialogue to end the WAR in Middle East, in the interest of peace and stability in [the] region and beyond," Prime Minister Shehbaz Sharif wrote on X.

Any potential talks between the United States and Iran would face significant challenges. Key U.S. demands — particularly related to Iran's ballistic missile and nuclear programs — remain difficult to resolve, even though Trump claims Iran has already agreed to concessions related to its ability to have nuclear weapons.

[See **Iran,** A4]

ILIA YEFIMOVICH AFP/Getty Images

ISRAELI soldiers check Tuesday on an Iranian missile remnant that landed in the occupied West Bank.

LAUSD to drop Chávez name, image

Decision, spurred by sex abuse allegations, will affect two schools and multiple murals.

BY HOWARD BLUME

Los Angeles schools named after César Chávez will be renamed and his image will be removed from campus murals, the school board unanimously decided Tuesday.

The action came after a brief but emotional discussion as board members reacted to the fall of a personal and public idol who has been a substantial presence in the nation's second-largest school district, which is 74% Latino.

Two campuses are named after him, multiple school murals bear his image, and lessons about his legacy have been taught at every grade level in the Los Angeles Unified School District.

The swift action came in the wake of allegations of sexual abuse revealed in a New York Times investigative article last week, including accusations that the late labor leader raped farmworkers' movement co-leader Dolores Huerta and sexually abused two minor girls.

The board vote represents a significant move by yet another public agency — this one educating close to 400,000 students — to remove Chávez's name from public places.

Los Angeles educators were also directed to immediately shift from lionizing Chávez to honoring instead the farmworkers' movement. The resolution itself singles out for praise, by name, the accusers who have come forward.

School board members Kelly Gonez and Rocio Rivas — who two weeks ago won unanimous board approval for a resolution calling Chávez "a true American hero" — said the reevaluation was painful but necessary.

Fighting back tears, Gonez said she was "horrified" to learn of "the repeated abuse of girls and women."

Chavez's alleged actions "represent a betrayal ... for so many of us, and yet they resonate with many survivors and many women who have experienced this as girls and in our adulthood, including myself."

All seven board members joined as co-sponsors of the Tuesday resolution, which calls for added support for

[See **Schools,** A8]

Justices weigh asylum policy

Court seems split on whether migrants who have not crossed into U.S. can ask for refuge.

BY DAVID G. SAVAGE

WASHINGTON — The Trump administration urged the Supreme Court on Tuesday to rule that it may block migrants from applying for asylum at ports of entry along the southern border.

The administration's lawyers argued that the right to asylum, which arose in response to Nazi Germany and the Holocaust, does not extend to those who are stopped just short of a border post in California, Arizona or Texas.

They pointed to part of the immigration law that says a noncitizen who "arrives in the United States ... may apply for asylum."

"You can't arrive in the United States while you're still standing in Mexico. That should be the end of this case," Vivek Suri, a Justice Department attorney, told the court.

Immigration rights advocates called this claim "perverse" and illogical. They said such a rule would encourage migrants to cross the border illegally rather than present themselves legally at a border post.

The justices sounded divided and a bit uncertain over how to proceed. But the conservative majority is nonetheless likely to uphold the administration's broad

[See **Asylum,** A6]

Bad time to job hunt, most workers report

Americans' outlook on employment is now more pessimistic, Gallup survey finds.

BY CHRISTOPHER RUGABER

Americans' outlook on the job market has turned increasingly pessimistic, a surprisingly negative shift given the low unemployment rate but one that probably reflects an ongoing hiring drought.

Just 28% of workers in a quarterly Gallup survey conducted late last year said now is a "good time" to find a quality job, with 72% saying it is a bad time. Those figures are a sharp reversal from just a few years ago, in mid-2022, when 70% said it was a good time.

Americans have quickly become more pessimistic: As recently as late 2024, just under half of workers still said it was a good time to search for a job. The latest survey was conducted during the final three months of 2025, long before the Iran war that has sent oil and gas prices soaring and threatens to slow the economy as Americans redirect more of their dollars to filling gas tanks and away from other spending.

The figures help explain other surveys that show Americans have a largely bleak view of the economy, even as many headline measures suggest it has been growing and job losses are low.

College grads are especially gloomy

Job pessimism is especially pronounced among college graduates. The shift probably is because hiring in many white-collar professions has been unusually

[See **Jobs,** A10]

RONALDO BOLANOS Los Angeles Times

WHY UCLA COULD FALL

Angela Dugalic, right, passes to teammate Kiki Rice. UCLA looks primed for a tournament loss, columnist Mirjam Swanson writes. **SPORTS, B10**

Urgency grows amid TSA delays

As disruptions deepen at airports, senators pursue a deal for Homeland Security funding. **NATION, A5**

Noma offers to talk to protesters

L.A. pop-up restaurant asks them to desist before a meeting. **CALIFORNIA, B1**

Weather

Sunny afternoon. L.A. Basin: 80/57. **B6**

For the latest news, go to **latimes.com**.

Markets **A11**

Opinion Voices **A12**

7 85944 00200 5

FINANCIAL TIMES

TUESDAY 24 MARCH 2026

UK £3.70; Republic of Ireland €4.10

Can America thrive without immigrants?
BIG READ, PAGE 21

How Ukraine kept its labour market alive
SARAH O'CONNOR, PAGE 23

Trump touts diplomatic end to war

- Threatened strike on Iran energy facilities called off
- Crude price tumbles as stocks and bonds rebound
- Tehran says no talks have been held with Washington
- Pentagon orders more American forces into region

JAMES POLITI, ABIGAIL HAUSLOHNER AND STEFF CHÁVEZ — WASHINGTON

Donald Trump yesterday played up the prospect of a diplomatic end to the US-Israel war with Iran, postponing threatened strikes on Tehran's energy infrastructure and soothing markets.

Trump's apparent shift after nearly a month of hostilities came as the White House faces growing pressure to find a way out of the conflict because of surging oil prices and lacklustre support from the American public.

Stocks and bonds rebounded after Trump's comments, reversing losses, while oil prices fell. The blue-chip Stoxx Europe 600 index rose 0.6 per cent, having dropped more than 2 per cent in early trading. Brent crude fell from about $113 a barrel to a low of $96.

But considerable uncertainty remains over Trump's strategy and Tehran's willingness to engage. While the US president backed off his immediate threat to strike Iranian energy infrastructure, he delivered a new ultimatum to the country's leadership, saying it had five days to reach a deal.

"Iran has one more opportunity to end its threats to America and our allies, and we hope they take it," Trump said. "Either way, America and the entire world will soon be much safer."

But in contrast to Trump's comments, the speaker of Iran's parliament Mohammad Bagher Ghalibaf cast doubt on the potential for a deal, writing on X that in fact "no negotiations have been held with the US".

Ghalibaf, who has emerged as a key figure in Tehran after other leaders have been killed in US and Israeli strikes, added that Iran's "people demand the complete and humiliating punishment of the aggressors. All officials stand firmly behind their Leader and people until this goal is achieved."

Trump has veered between signalling the US would soon end its strikes on Iran and threatening an even more intense intervention, including by deploying American troops on the ground.

Earlier yesterday, Trump said Steve Witkoff, his special envoy, and Jared Kushner, his son-in-law, had been in contact with senior Iranian officials to try to craft an agreement to end the war, in effect resuming negotiations that were upended by the launch of the US and Israeli offensive in late February.

"If it goes well, we're going to end up settling . . . this. Otherwise, we'll just keep bombing our little hearts out," the US president said.

A deal could lead to the reopening of the Strait of Hormuz, the crucial shipping lane the closure of which has rattled energy markets. Trump said that in any deal the US would jointly control the strait with Iran, a proposal that is unlikely to be acceptable to Tehran.

Even as Trump sought to portray a peace deal with Iran as a realistic outcome in the coming days, more US forces were on their way to the region, including thousands of marines. About 2,200 members of the 31st Marine Expeditionary Unit were en route from Japan aboard the USS Tripoli, an amphibious assault ship optimised for air operations. It is expected to arrive in the Middle East at the end of this week.

The Pentagon has also ordered the Boxer Amphibious Ready Group, three ships led by the USS Boxer, another amphibious assault ship from California, to the region. Those warships are carrying another 4,500 troops, including another 2,200 marines in the 11th MEU. Their journey will take three to four weeks.

The US already has about 50,000 troops in the Middle East. Once the marines are in place, the number will be closer to 60,000.

Donald Trump speaks to the media before departing West Palm Beach on Air Force One — Kevin Lamarque/Reuters

> 'If it goes well, we're going to end up settling . . . this. Otherwise, we'll just keep bombing our hearts out'

Inside

- Sir Keir Starmer has conceded the funding is not yet in place to move Britain on to a 'war footing'. **Page 3**
- The energy price shock is likely to push households into deeper debt and put strain on suppliers, EDF says. **Page 11**
- Tehran is minting a 10mn rial banknote, its highest-ever denomination, as it tries to manage rising inflation. **Page 4**
- With an F-16 fighter costing $25,000 an hour as they fend off Iran's cheap drones, Gulf finances are straining. **Page 6**
- The depletion of stocks of cruise missiles vital to helping defeat any Chinese invasion is causing Taiwan alarm. **Page 6**
- Private jet groups are paying $50,000 in 'war risk' insurance to land in the Middle East, doubling charter prices. **Page 9**

Opinion

Alex Barker
Trump's playbook on Iran has long been in plain sight **Page 6**

Mohamed El-Erian
War will hit the global flows of capital from the Gulf **Page 13**

Gideon Rachman
Netanyahu is gambling with Israel's future security **Page 23**

Defying Trump lifts Danish premier's election chances

Donald Trump's threat to take control of Greenland has given Danish premier Mette Frederiksen a welcome boost. A brutal local election defeat last year dented her ratings but, after taking a stand against US bullying, she now looks set for a third term in power. Her tough stance on Ukraine, defence and migration has also lifted her influence abroad. But while her Social Democrats are likely to win today's vote, the polls point to their lowest score in 120 years.

PM's boost ▸ PAGE 7

Future of OnlyFans empire in doubt as reclusive owner Radvinsky dies at 43

DANIEL THOMAS — LONDON

OnlyFans owner Leonid Radvinsky, whose transformation of the porn industry created one of Britain's most successful start-ups, has died aged 43, leaving the fate of an empire worth billions up in the air.

The Ukrainian-American entrepreneur acquired Fenix International, the company that owns and operates OnlyFans, in 2018. His death after a long battle with cancer was confirmed by the UK company yesterday.

Radvinsky remained director and majority shareholder of the company, whose strong financial returns have been fuelled by demand for adult content, making it one of the UK's biggest and most controversial tech successes.

OnlyFans transformed the porn industry by offering content creators a platform to reach their audience directly and taking a 20 per cent cut of the revenues. The content creators keep the remaining 80 per cent, a compelling offer for the mostly adult entertainers seeking to monetise their work.

Florida-based Radvinsky was regularly paid one of the largest dividends issued by any UK private company, including a record $701mn last year.

OnlyFans remained based in the country despite making the bulk of its profit in the US. The reclusive entrepreneur acquired the business from British father and son Guy and Tim Stokely, who founded the platform in 2016.

Radvinsky was born in the Ukrainian city of Odesa but moved to the US as a child and grew up in Chicago. He studied economics at Northwestern University and went on to start and invest in various tech businesses, including the adult webcam business MyFreeCams.

Radvinsky had been in talks over a potential multibillion-dollar sale of a majority stake in OnlyFans. It is not clear whether those talks will proceed, according to those close to the situation, as negotiations with venture capital groups had been complicated by his illness. Since 2024, his shares in the company have been held in a trust.

"We are deeply saddened to announce the death of Leo Radvinsky. Leo passed away peacefully after a long battle with cancer," the company said. "His family have requested privacy at this difficult time."

Since 2016, OnlyFans has paid out more than $25bn to creators. Last year, it generated $7.2bn from users, who pay subscriptions to the content creators as well as offer tips and payment for special requests.

World Markets

STOCK MARKETS

	Mar 23	Prev	%chg
S&P 500	6606.75	6506.48	1.54
Nasdaq Composite	21935.67	21647.61	1.33
Dow Jones Ind	46419.94	45577.47	1.85
Euro Stoxx 50	5574.32	5501.28	1.33
FTSEurofirst 300	2302.51	2287.44	0.66
FTSE 100	9894.15	9918.33	-0.24
FTSE All-Share	5298.18	5312.34	-0.27
CAC 40	7726.20	7665.62	0.79
Xetra Dax	22653.86	22380.19	1.22
Nikkei	51515.49	53372.53	-3.48
Hang Seng	24382.47	25277.32	-3.54
MSCI World	4264.50	4292.00	-0.64
MSCI EM	1459.20	1476.71	-1.19
MSCI ACWI	987.19	993.30	-0.62

CURRENCIES

Pair	Mar 23	Prev	Pair	Mar 23	Prev
$/€	1.159	1.153	€/$	0.863	0.867
$/£	1.339	1.329	£/$	0.747	0.752
£/€	0.866	0.868	€/£	1.155	1.153
¥/$	158.730	159.485	¥/€	183.897	183.910
¥/£	212.468	211.964	£ Index	84.831	84.83
Sfr/€	0.913	0.911	Sfr/£	1.054	1.050

CRYPTO

	Mar 23	Prev	%chg
Bitcoin	70567.97	69835.20	1.05
Ethereum	2136.59	2138.00	-0.07

COMMODITIES

	Mar 23	Prev	%chg
Oil WTI	89.95	98.23	-8.43
Oil Brent $	101.36	109.92	-7.79
Gold $	4382.13	4585.41	-4.43

GOVERNMENT BONDS

Yield (%)	Mar 23	Prev	Chg
US 2 Yr	3.87	3.91	-0.04
US 10 Yr	4.34	4.36	-0.02
US 30 Yr	4.93	4.94	-0.01
UK 2 Yr	4.33	4.49	-0.16
UK 10 Yr	4.85	4.93	-0.08
UK 30 Yr	5.53	5.59	-0.06
JPN 2 Yr	1.27	1.24	0.03
JPN 10 Yr	2.29	2.25	0.04
JPN 30 Yr	3.52	3.49	0.03
GER 2 Yr	2.54	2.65	-0.11
GER 10 Yr	2.99	3.03	-0.04
GER 30 Yr	3.49	3.53	-0.04

Prices are latest for edition
Data provided by ICE. www.ice.com

Subscribe In print and online

www.ft.com/subscribenow
Tel: 0800 028 1407

For the latest news go to www.ft.com

© THE FINANCIAL TIMES LTD 2026

No: 42,207 ★

Printed in London, Liverpool, Glasgow, Dublin, Frankfurt, Milan, Madrid, New York, Chicago, San Francisco, Tokyo, Hong Kong, Singapore, Seoul, Dubai

9 770307 176128 13>

MERCREDI 25 MARS 2026
82E ANNÉE – N° 25266
3,80 € – FRANCE MÉTROPOLITAINE
WWW.LEMONDE.FR –
FONDATEUR : HUBERT BEUVE-MÉRY
DIRECTEUR : JÉRÔME FENOGLIO

Le Monde

SCIENCE & MÉDECINE – SUPPLÉMENT
LES JARDINS BOTANIQUES, CINQ CENTS ANS D'HISTOIRE

Le PS se divise sur sa stratégie pour 2027

▸ Après l'échec de plusieurs listes PS-LFI aux municipales, des figures socialistes remettent en cause la stratégie d'alliances adoptée par le parti

▸ « La France insoumise nous a fait perdre », affirme Boris Vallaud. François Hollande dénonce « l'échec de la méthode de la direction du PS »

▸ Le premier secrétaire, Olivier Faure, est sommé de sortir de l'ambiguïté. Ses opposants lui demandent d'enterrer la primaire envisagée pour 2027

▸ Un bureau national du PS devait se tenir, mardi, pour tirer les enseignements du scrutin et esquisser la stratégie en vue de la présidentielle

▸ « Le PS ne peut ignorer les attentes des électeurs de LFI », met néanmoins en garde le politiste Frédéric Sawicki

PAGES 2 À 7, **IDÉES** PAGES 31 ET 34

ITALIE PREMIER ÉCHEC POUR GIORGIA MELONI

▸ La réforme de la magistrature proposée par la dirigeante a été rejetée par référendum
▸ Une majorité d'Italiens a exprimé son attachement à la Constitution

P. 12 ET **ÉDITORIAL** P. 34

Giorgia Meloni, dans un bureau de vote, à Rome, le 23 mars.
VALENTINA STEFANELLI/AP

Guerre en Iran Trump cherche une voie de sortie dans la confusion

PRÈS DE QUATRE SEMAINES après avoir lancé les premiers bombardements sur Téhéran, Donald Trump donne le sentiment de ne pas savoir comment arrêter cette guerre, dont les répercussions sur l'économie mondiale se font chaque jour plus importantes.

Après avoir menacé d'*« anéantir »*, sous 48 heures, les centrales électriques iraniennes si le régime ne levait pas son blocage du détroit d'Ormuz, le président américain a annoncé, lundi 23 mars, repousser de cinq jours son ultimatum, assurant que des *« discussions productives »* étaient en cours avec Téhéran. Une affirmation immédiatement démentie par les responsables iraniens, qui accusent la Maison Blanche de vouloir calmer artificiellement les marchés, rendus fébriles par le conflit. La crainte d'une escalade incontrôlable pousse néanmoins plusieurs pays (la Turquie, le Pakistan, l'Egypte et le Royaume-Uni) à tenter des efforts de médiation.

PAGES 8 À 11

Société
A Noisiel, un récit implacable de la violence policière

Victime, le 16 mars, d'une interpellation musclée, dont la vidéo a fait le tour des réseaux, Flavel raconte les faits qui l'ont décidé à porter plainte

PAGE 17

Migrations
La France traîne à transposer le droit européen

Le nouveau pacte européen sur la migration et l'asile, supposé renforcer les contrôles aux frontières, doit entrer en vigueur au début de l'été

PAGE 15

Commerce
Bruxelles fixe au 1er mai l'entrée en vigueur de l'accord avec le Mercosur

PAGE 19

Environnement
A Sainte-Soline, trois ans après les heurts autour de la mégabassine

PAGE 18

Argentine
La mémoire de la dictature militaire remise en cause par Milei

PAGE 22

Campus
La vie heurtée des jeunes Américains en France

Coupes budgétaires et actualité chaotique : les choix de l'administration Trump perturbent le quotidien des milliers d'étudiants venus d'outre-Atlantique

PAGE 21

Culture
La création artistique face à la censure

Un rapport du CESE alerte sur l'augmentation des entraves faites aux artistes et préconise de renforcer les sanctions pénales contre leurs auteurs

PAGE 29

VU PAR FAHD BAHADY (SYRIE) — CARTOONING FOR PEACE

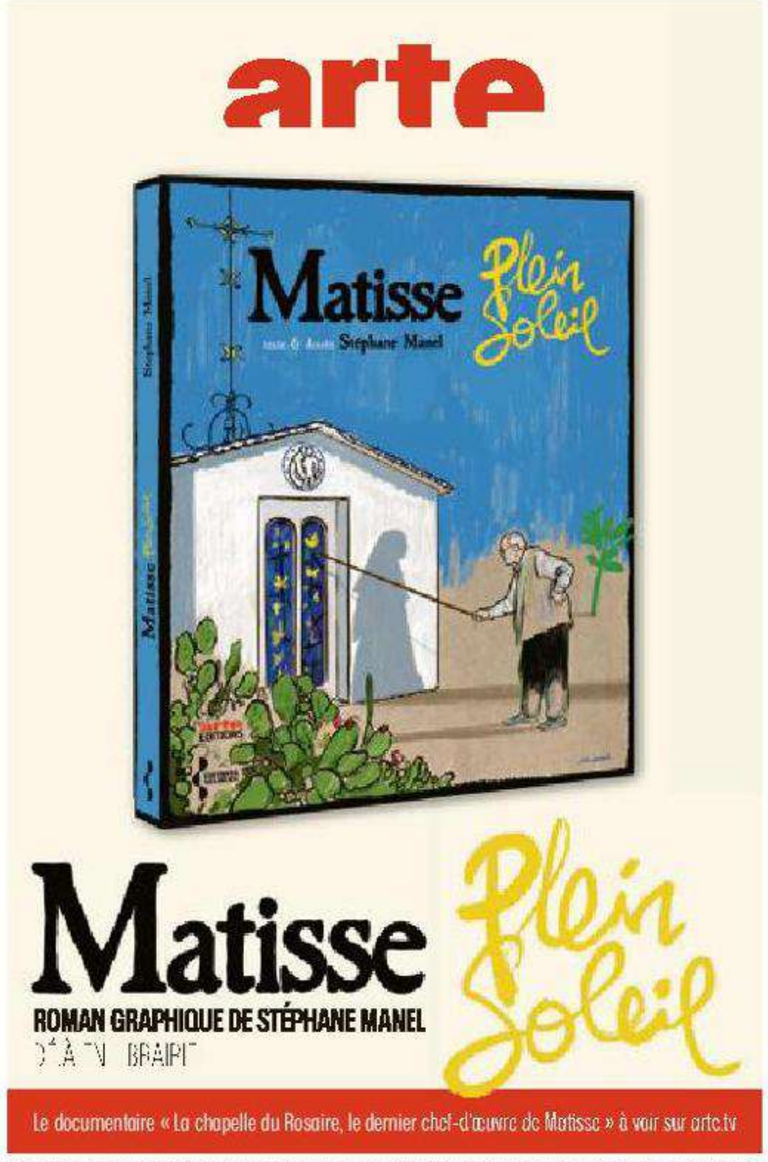

M 00147 - 325 - F: 3,80 €

Allemagne 5,10 €, **Andorre** 4,50 €, **Autriche** 4,90 €, **Belgique** 4,20 €, **Espagne** 4,50 €, **Grèce** 4,40 €, **Guadeloupe-Martinique** 4,10 €, **Italie** 4,40 €, **Luxembourg** 4,40 €, **Maroc** 35 DH, **Pays-Bas** 4,90 €, **Portugal cont.** 4,40 €, **La Réunion** 4,10 €, **Sénégal** 2 600 F CFA, **Suisse** 4,90 CHF, **Tunisie** 8 DT

MERCREDI 25 MARS 2026
82E ANNÉE – N° 25266
3,80 € – FRANCE MÉTROPOLITAINE
WWW.LEMONDE.FR –
FONDATEUR : HUBERT BEUVE-MÉRY
DIRECTEUR : JÉRÔME FENOGLIO

Le Monde

SCIENCE & MÉDECINE – SUPPLÉMENT
LES JARDINS BOTANIQUES, CINQ CENTS ANS D'HISTOIRE

Le PS se divise sur sa stratégie pour 2027

▸ Après l'échec de plusieurs listes PS-LFI aux municipales, des figures socialistes remettent en cause la stratégie d'alliances adoptée par le parti

▸ « La France insoumise nous a fait perdre », affirme Boris Vallaud. François Hollande dénonce « l'échec de la méthode de la direction du PS »

▸ Le premier secrétaire, Olivier Faure, est sommé de sortir de l'ambiguïté. Ses opposants lui demandent d'enterrer la primaire envisagée pour 2027

▸ Un bureau national du PS devait se tenir, mardi, pour tirer les enseignements du scrutin et esquisser la stratégie en vue de la présidentielle

▸ « Le PS ne peut ignorer les attentes des électeurs de LFI », met néanmoins en garde le politiste Frédéric Sawicki

PAGES 2 À 7, **IDÉES** PAGES 31 ET 34

ITALIE PREMIER ÉCHEC POUR GIORGIA MELONI

▸ La réforme de la magistrature proposée par la dirigeante a été rejetée par référendum
▸ Une majorité d'Italiens a exprimé son attachement à la Constitution

P. 12 ET **ÉDITORIAL** P. 34

Giorgia Meloni, dans un bureau de vote, à Rome, le 23 mars.
VALENTINA STEFANELLI/AP

Guerre en Iran Trump cherche une voie de sortie dans la confusion

PRÈS DE QUATRE SEMAINES après avoir lancé les premiers bombardements sur Téhéran, Donald Trump donne le sentiment de ne pas savoir comment arrêter cette guerre, dont les répercussions sur l'économie mondiale se font chaque jour plus importantes.

Après avoir menacé d'*« anéantir »*, sous 48 heures, les centrales électriques iraniennes si le régime ne levait pas son blocage du détroit d'Ormuz, le président américain a annoncé, lundi 23 mars, repousser de cinq jours son ultimatum, assurant que des *« discussions productives »* étaient en cours avec Téhéran. Une affirmation immédiatement démentie par les responsables iraniens, qui accusent la Maison Blanche de vouloir calmer artificiellement les marchés, rendus fébriles par le conflit. La crainte d'une escalade incontrôlable pousse néanmoins plusieurs pays (la Turquie, le Pakistan, l'Egypte et le Royaume-Uni) à tenter des efforts de médiation.

PAGES 8 À 11

Société
A Noisiel, un récit implacable de la violence policière

Victime, le 16 mars, d'une interpellation musclée, dont la vidéo a fait le tour des réseaux, Flavel raconte les faits qui l'ont décidé à porter plainte

PAGE 17

Migrations
La France traîne à transposer le droit européen

Le nouveau pacte européen sur la migration et l'asile, supposé renforcer les contrôles aux frontières, doit entrer en vigueur au début de l'été

PAGE 15

Commerce
Bruxelles fixe au 1er mai l'entrée en vigueur de l'accord avec le Mercosur

PAGE 19

Environnement
A Sainte-Soline, trois ans après les heurts autour de la mégabassine

PAGE 18

Argentine
La mémoire de la dictature militaire remise en cause par Milei

PAGE 22

Campus
La vie heurtée des jeunes Américains en France

Coupes budgétaires et actualité chaotique : les choix de l'administration Trump perturbent le quotidien des milliers d'étudiants venus d'outre-Atlantique

PAGE 21

Culture
La création artistique face à la censure

Un rapport du CESE alerte sur l'augmentation des entraves faites aux artistes et préconise de renforcer les sanctions pénales contre leurs auteurs

PAGE 29

VU PAR FAHD BAHADY (SYRIE) — CARTOONING FOR PEACE

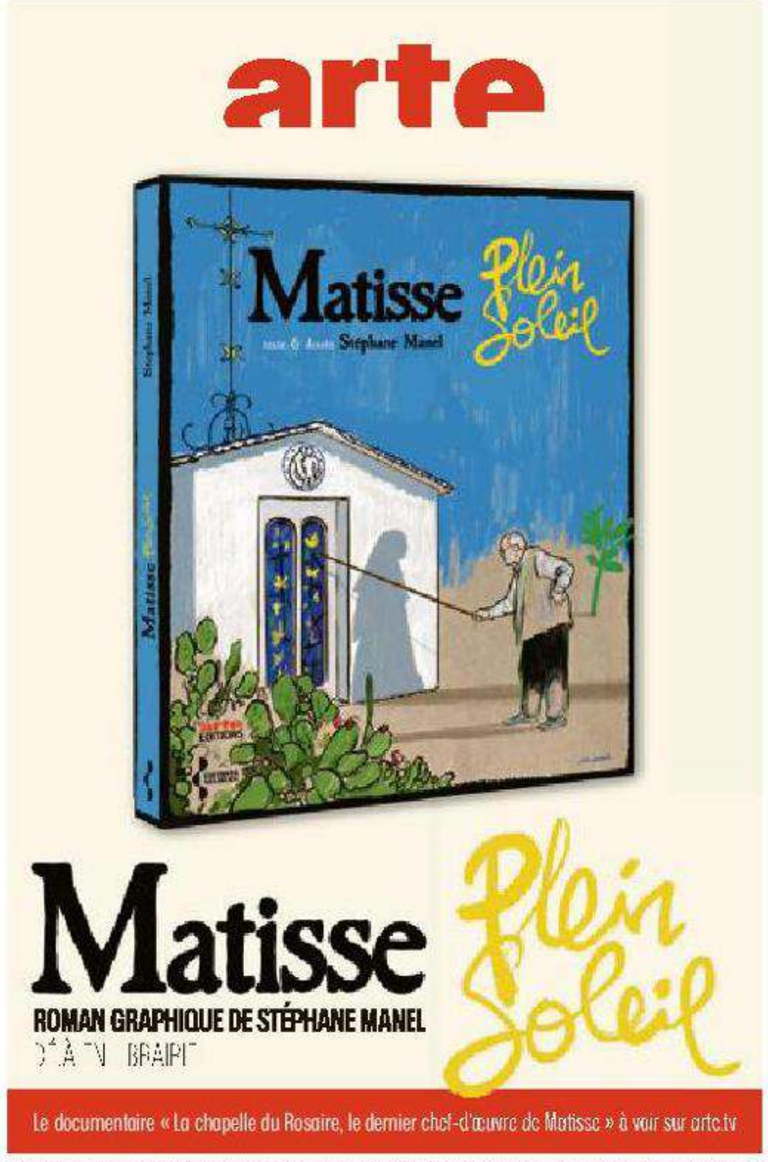

M 00147 - 325 - F: 3,80 €

Allemagne 5,10 €, **Andorre** 4,50 €, **Autriche** 4,90 €, **Belgique** 4,20 €, **Espagne** 4,50 €, **Grèce** 4,40 €, **Guadeloupe-Martinique** 4,10 €, **Italie** 4,40 €, **Luxembourg** 4,40 €, **Maroc** 35 DH, **Pays-Bas** 4,90 €, **Portugal cont.** 4,40 €, **La Réunion** 4,10 €, **Sénégal** 2 600 F CFA, **Suisse** 4,90 CHF, **Tunisie** 8 DT

JEUDI 26 MARS 2026
82E ANNÉE – N° 25267
3,80 € – FRANCE MÉTROPOLITAINE
WWW.LEMONDE.FR –
FONDATEUR : HUBERT BEUVE-MÉRY
DIRECTEUR : JÉRÔME FENOGLIO

Le Monde

Droite-extrême droite, des électorats convergents

▸ Les élections municipales ont mis en évidence un phénomène de vote utile à droite, au détriment de l'ancien barrage contre l'extrême droite

▸ Au second tour, des candidats Les Républicains (LR) ont été élus grâce au report de voix des électeurs du Rassemblement national, et vice versa

▸ Mardi, LR a validé trois options pour choisir le candidat à l'élection présidentielle, dont une désignation directe de son président, Bruno Retailleau

▸ En position de force après son succès au Havre, Edouard Philippe compte dévoiler progressivement son programme pour 2027

PAGES 2 À 6 ET IDÉES PAGE 29

ÉDITORIAL

LES GAUCHES FACE À L'HÉRITAGE DE JOSPIN

PAGE 32

LE LIBAN PRIS EN ÉTAU ENTRE ISRAËL ET LE HEZBOLLAH

▸ Au moment où Israël menace d'envahir le sud du pays, les relations entre le Hezbollah, soutenu par l'Iran, et les autorités libanaises sont de plus en plus tendues

▸ Donald Trump affirme avoir proposé un plan de paix à l'Iran, portant sur le nucléaire, ses alliés régionaux et la réouverture du détroit d'Ormuz

▸ Téhéran dément toute discussion, mais annonce laisser passer les navires « non hostiles » dans le détroit

PAGES 7 À 10, IDÉES P. 30 ET CHRONIQUE P. 32

Un drapeau du Hezbollah, sur les ruines d'un immeuble détruit par une frappe israélienne, à Beyrouth, le 18 mars.
RAFAEL YAGHOBZADEH POUR « LE MONDE »

SÉRIE

DANS LA TÊTE DES GOUROUS DE L'IA

Entre discours messianiques, apocalyptiques ou critiques, les figures de l'intelligence artificielle entendent révolutionner nos vies. Premier épisode sur quatre ténors du secteur

PAGES 16-17

Réseaux sociaux

Meta condamné pour mise en danger de mineurs

La maison mère de Facebook est contrainte de payer 375 millions de dollars de dommages et intérêts aux Etats-Unis. Pour un jury de Santa Fe, elle a dissimulé la nocivité de ses applications

PAGE 18

Algérie

Une réforme de la Constitution taillée sur mesure pour Tebboune

PAGE 11

Culture

Les billetteries de musées et de sites affectées par des cyberattaques

PAGE 27

Football

Zinédine Zidane déjà aux portes de l'équipe de France

PAGE 20

Santé

Les Français surexposés au cadmium

Dans un rapport, l'Agence nationale de sécurité sanitaire recommande de limiter rapidement la consommation des produits à base de céréales

PAGE 12

Terrorisme

Le destin d'une « revenante » de l'Etat islamique

Partie en Syrie en 2013, la Lorientaise Emilie König a passé quatre ans dans les rangs de l'organisation djihadiste. Elle sera jugée en novembre à Paris

PAGES 22-23

VU PAR NARDI (ITALIE)

CARTOONING FOR PEACE

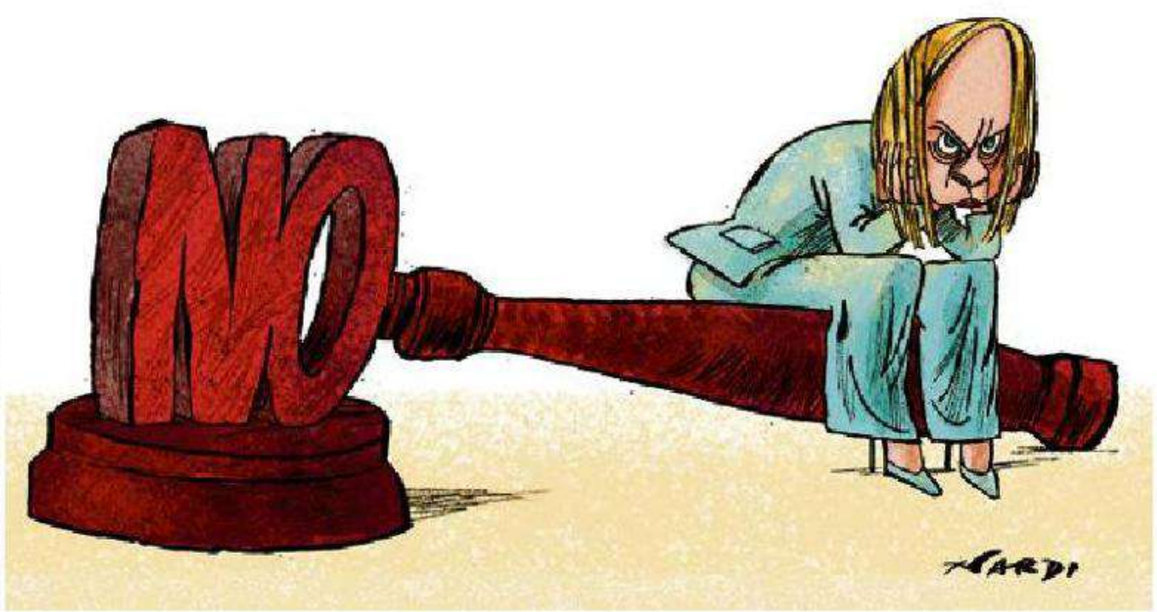

bpifrance
SERVIR L'AVENIR
FONDS BPIFRANCE DÉFENSE,
ALLONS ENFANTS DE L'INVESTISSEMENT
Investissez dans le Fonds Bpifrance Défense pour financer les entreprises des secteurs stratégiques. Investissement à partir de 500 euros pour accompagner les start-ups et les PME de la Défense.
Rendez-vous sur fonds-defense.bpifrance.fr
Le Fonds Bpifrance Défense présente notamment des risques de perte en capital et de liquidité. Il ne fait l'objet d'aucune garantie en capital. Ainsi, les investisseurs pourraient perdre totalement les montants investis. Communication publicitaire.

M 00147 - 326 - F: 3,80 €

Allemagne 5,10 €, Andorre 4,50 €, Autriche 4,90 €, Belgique 4,20 €, Espagne 4,50 €, Grèce 4,40 €, Guadeloupe-Martinique 4,10 €, Italie 4,40 €, Luxembourg 4,40 €, Maroc 35 DH, Pays-Bas 4,90 €, Portugal cont. 4,40 €, La Réunion 4,10 €, Sénégal 2 600 F CFA, Suisse 4,90 CHF, Tunisie 8 DT

4,00€ mardi 24 mars 2026 LE FIGARO – N° 25 371 – www.lefigaro.fr – France métropolitaine uniquement

LE FIGARO

« Sans la liberté de blâmer, il n'est point d'éloge flatteur » Beaumarchais

REPORTAGE
DANS LES MONARCHIES DU GOLFE, LA PEUR D'UNE ESCALADE AVEC L'IRAN PAGES 8 ET 9

MATISSE
AU GRAND PALAIS, L'ARTISTE LIBÉRÉ GRÂCE AUX FEMMES PAGE 30

MUNICIPALES
•Fort du « plus grand nombre d'élus », Bruno Retailleau creuse son sillon PAGES 4 ET 5
•Les conquêtes silencieuses du RN PAGE 6

ITALIE
Meloni trébuche en tentant de réformer la magistrature PAGE 10

DROGUE
Quand le « cannabis gourmet » nord-américain déferle sur l'Hexagone PAGE 11

ENTRETIEN
Jérôme Jaffré : « Le problème du bloc central, c'est qu'il n'est pas assez un "bloc" et pas assez central » PAGE 18

IA
Les data centers géants, enjeu d'une féroce bataille entre États européens PAGE 22

AUTOMOBILE
Renault Twingo : esprit, es-tu là ? PAGE 28

CHAMPS LIBRES
•La chronique de Renaud Girard
•La tribune de Julie Girard PAGE 15

M 00108 - 324 - F: 4,00 €

FIGARO OUI FIGARO NON

Réponses à la question de lundi :
Pensez-vous que le résultat des municipales aura une influence sur la présidentielle ?

OUI 53%	NON 47%

VOTANTS : 133 552

Êtes-vous satisfait des résultats des élections municipales ?

Téléchargez l'appli du Figaro pour voter

STRINGER/REUTERS ; LUC CASTEL 2026 ; FRANÇOIS BOUCHON/LE FIGARO ;

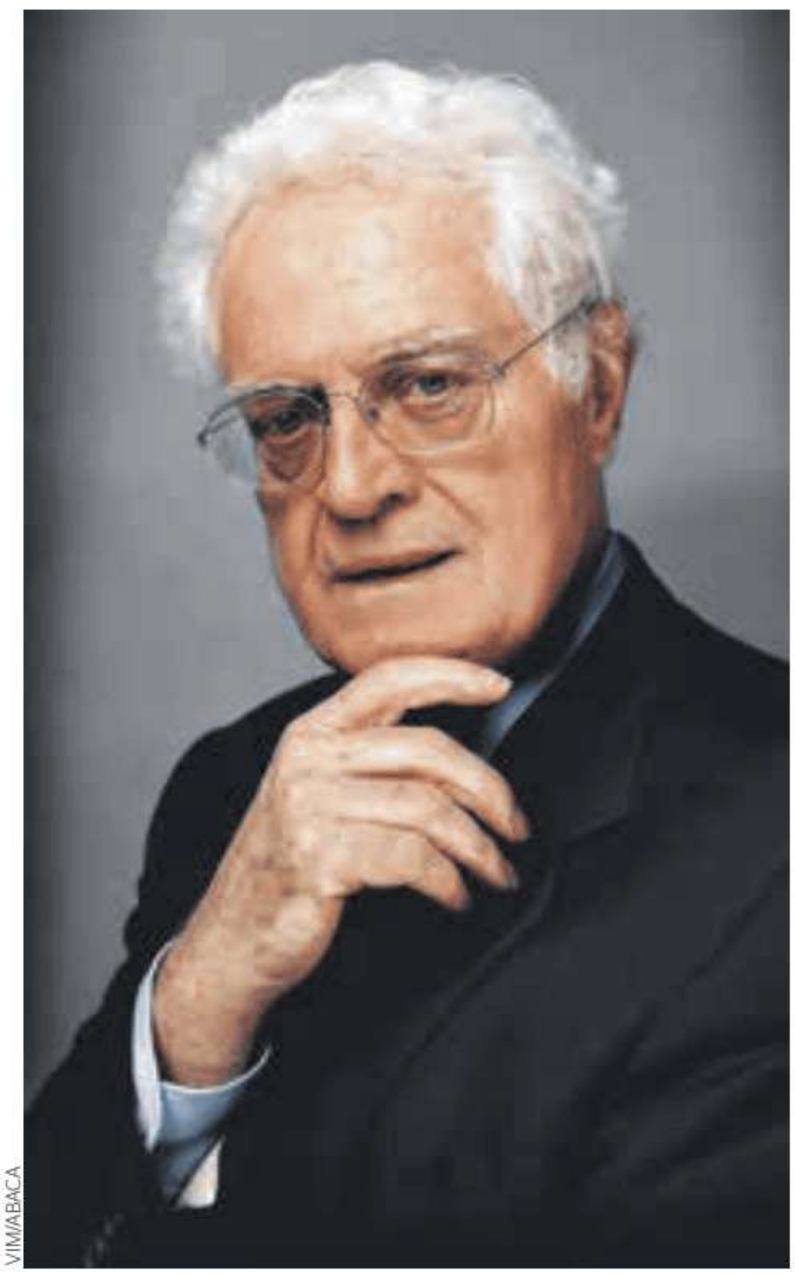

VIM/ABACA

Lionel Jospin, les illusions perdues de la « gauche plurielle »

Figure des années Mitterrand et du rassemblement de la gauche, artisan des 35 heures, l'ancien premier ministre est décédé dimanche à l'âge de 88 ans. Son destin politique s'est brisé un certain 21 avril 2002, avec son échec au premier tour de la présidentielle et la qualification de Jean-Marie Le Pen. Après son retrait retentissant de la vie politique, le socialiste était resté une personnalité reconnue pour sa rigueur et sa droiture. PAGES 16 ET 17

Le PS et les Verts se déchirent sur le cas Mélenchon

Alors que les électeurs ont sanctionné les alliances de la gauche avec LFI aux municipales, l'heure est aux règlements de comptes dans les différents états-majors.

Le calendrier électoral est ainsi fait que, d'un scrutin local, tous ont tiré des leçons nationales. À un an de la présidentielle, il en va donc de François Hollande comme de Jean-Luc Mélenchon, et de Raphaël Glucksmann comme de Marine Tondelier : c'est le regard tourné vers 2027 qu'ils se sont exprimés ces dernières heures.
Première victime de ce grand chamboule-tout, Olivier Faure a essuyé un tir de barrage nourri venu de ses propres rangs. Emmenés par Jean-Christophe Cambadélis, les détracteurs du patron du Parti socialiste ont profité de l'échec des alliances avec LFI pour remettre en question son mandat de premier secrétaire. Augurant un bureau national particulièrement agité ce mardi soir. Tout comme promettent d'ailleurs de l'être les prochains rendez-vous internes des Écologistes, où le très net reflux observé dans les grandes villes est venu rappeler le double fiasco des européennes et des législatives.
Autant de situations de crise qui profitent à Jean-Luc Mélenchon, qui continue de régner seul sur la gauche et reste incontesté au sein de La France insoumise.

→ LES ALLIANCES AVEC LFI ONT PLUS RÉVEILLÉ LES ÉLECTEURS DE DROITE QU'ELLES N'ONT DISSUADÉ CEUX DE GAUCHE → LE PREMIER SECRÉTAIRE DU PS, OLIVIER FAURE, SUR LE FIL DU RASOIR → NE PAS LIRE 2027 DANS LE SCRUTIN DE 2026 PAGES 2, 3 ET L'ÉDITORIAL

Sous l'effet de la guerre en Iran, le coût de la dette française s'envole

Les risques d'escalade liés au blocage du détroit d'Ormuz suscitent une inquiétude grandissante chez les investisseurs. Lundi, le taux des emprunts à dix ans, auquel se refinance l'État, a atteint 3,87 %, un record depuis la crise financière en 2009. Une telle hausse va renchérir le coût de remboursement de la dette, qui pourrait atteindre 100 milliards par an d'ici la fin de la décennie. PAGES 20 ET 21

ÉDITORIAL par Yves Thréard

La triple défaite du PS

Le Parti socialiste n'a pas fini de tirer les leçons des accords de second tour passés avec La France insoumise. Le bilan est globalement négatif dans la trentaine de villes concernées. Même à Tulle, le fief corrézien de François Hollande, la fusion n'a pas empêché le maire de sombrer. On n'a d'ailleurs jamais compris si l'ancien chef de l'État y était, ou non, favorable. Un pas en avant, deux pas en arrière : lorsqu'il était à l'Élysée, on le comparait volontiers à un danseur de tango. Son successeur à la tête du PS, Olivier Faure, semble être, pour sa part, plutôt adepte de la valse à trois temps. Au soir du premier tour, il affirmait, la mine grave, qu'il n'y aurait *« pas d'accord national »* avec La France insoumise. Le lendemain, il disait pourtant *« comprendre parfaitement les choix d'alliances »* locales avec ce même parti. Et, ce lundi matin, il déclarait avec aplomb : *« Mélenchon est devenu aujourd'hui le boulet de la gauche. »* En paraphrasant l'un de ses illustres aînés et homonymes, Edgar Faure, on aurait envie de lui demander si c'est la girouette qui tourne ou le vent…
Plus sérieusement, les changements de pied d'Olivier Faure en disent beaucoup sur l'état du Parti socialiste. Nonobstant les victoires engrangées pour garder Paris ou Montpellier dans son giron, le PS est en échec sur plusieurs fronts. Sa défaite est triple, de trois ordres. Elle est d'abord électorale, car ses candidats ont presque toujours perdu là où ils se sont acoquinés aux Insoumis, notamment dans des bastions comme Clermont-Ferrand et Brest. Elle est ensuite morale, car Faure et consorts n'ont aucune parole, eux qui font toujours la leçon à la droite pour des accords qu'elle n'a jamais accepté de passer avec le FN, puis le RN. Elle est enfin politique, car les socialistes restent « Mélenchon-dépendants ». Sans lui, la gauche pourra-t-elle jouer les premiers rôles à la prochaine présidentielle ? La réponse est une source inépuisable de division.

Électorale, morale et politique

À l'heure des hommages rendus à Lionel Jospin, la gauche n'est pas plurielle, telle qu'il l'avait inventée, mais plus fracturée que jamais. Et on se demande comment ses camarades – Mélenchon compris – peuvent saluer la rectitude de l'ancien premier ministre quand eux-mêmes semblent avoir perdu tous leurs repères et principes. ■

BDL CAPITAL MANAGEMENT

CERTAINS TABLEAUX ONT DE LA VALEUR

D'AUTRES EN CRÉENT.

BDL REMPART
3 ANS : +21,5%
5 ANS : +62%
DEPUIS LA CRÉATION DU FONDS : +149,6%
ISIN : FR0010174144

ANNÉE	2016	2017	2018	2019	2020	2021	2022	2023	2024	2025
BDL REMPART	+0,8%	+2,9%	-9,1%	+6,9%	-6,4%	+16,1%	+14,9%	+6,0%	-2,8%	+18%
INDICE DE RÉF.*	-0,3%	-0,4%	-0,4%	-0,4%	-0,5%	-0,5%	+0,0%	+3,3%	+3,8%	-2,2%

› Parlez de BDL Rempart à votre conseiller financier.
› Ou bénéficiez du meilleur de notre gestion sur clubinvest.com dès 5000 €.

SRI 3/7 Le SRI part de l'hypothèse que vous conservez le produit pendant toute la période de détention recommandée. 7 étant le plus risqué

* Indice de référence : ESTER. Ceci est une COMMUNICATION PUBLICITAIRE. RISQUES DU FONDS : RISQUE ACTIONS, LIQUIDITÉ, CRÉDIT, CONTREPARTIE, DE CHANGE ET DE PERTE EN CAPITAL. Pour plus d'informations sur les risques et les caractéristiques du fonds, veuillez vous référer au prospectus de BDL Rempart et au document d'informations clés pour l'investisseur (DICI) disponibles sur www.bdlcm.com/rempart. L'investissement promu concerne l'acquisition de parts ou d'actions d'un fonds. La décision d'investir dans BDL Rempart doit tenir compte de toutes les caractéristiques, de tous les objectifs et de tous les risques du fonds promu, tels que décrits dans son prospectus ou dans le DICI. Avant tout investissement, contactez votre intermédiaire financier habituel. BDL Capital Management :
24, rue du Rocher - 75008 Paris - Numéro de Siret : 48109448000029 | N° d'agrément AMF : GP-05000003 - www.bdlcm.com

AND : 4,60 € – BEL : 4,10 € – CH : 5,00 CHF – D : 4,60 € – ESP : 4,60 € – GR : 4,10 € – LUX : 4,10 € – MAR : 37 DH – DOM : 5,10 € – TUN : 11,00 TND ISSN 0182.5852

Clarín

El hombre que llevó el cine a la TV

Rómulo Berruti, que condujo junto a Carlos Morelli "Función privada", murió a los 88 años. P.50

Cerúndolo dejó afuera a Medvedev

En un partidazo, el argentino venció al ruso en 3 sets y avanzó en el Masters 1000 de Miami. P.44

BUENOS AIRES, ARGENTINA AÑO LXXX Nº 28.853, **PRECIO: $ 3.720,00** EN CABA Y GBA - RECARGO ENVÍO AL INTERIOR $ 700,00 - PRECIO DE LOS OPCIONALES, EN EL ÍNDICE DE LA PÁGINA 54.

Martes 24 de marzo de 2026

Trump suspende los ataques y revela que negocia con Irán

Mencionó "como 15 puntos de acuerdo", pero el régimen niega ese diálogo.

El presidente de EE.UU, que había amenazado con un "ataque total" contra Irán, anunció sorpresivamente "conversaciones productivas" con Teherán. La noticia desplomó el precio del petróleo por debajo de los US$ 100. Irán, sin embargo, negó que exista ese diálogo y sostuvo en cambio que EE.UU., a través de países amigos, es el que pidió "negociaciones destinadas a poner fin a la guerra". Trump dice que uno de los puntos es el cese del desarrollo nuclear iraní. Hay versiones de un acercamiento, a partir de esto. P.3

Petróleo, inflación y un pantano militar

Las razones de Trump para frenar la escalada en Irán. P.5

Caída El precio del crudo en el mundo se derrumbó y pasó de US$ 108 a US$ 96,18.

Salto De las acciones argentinas en Wall Street y caída del riesgo país a 600 puntos.

REUTERS

"Deténgase, deténgase". La advertencia que el chofer del camión no escuchó, y el resultado.

El choque más increíble y dos muertos en Nueva York

Un avión de Air Canada, procedente de Montreal, con más de 70 pasajeros a bordo, chocó en pleno aterrizaje en el aeropuerto LaGuardia contra un camión de bomberos. Murieron los dos pilotos y hubo al menos 40 heridos, algunos graves. En un audio se escucha a un controlador de tráfico aéreo pidiendo desesperadamente al chofer del camión "deténgase, deténgase". P.24

TRAGEDIA EN COLOMBIA

Al menos 8 muertos y decenas de heridos dejó la caída de un avión militar, con 125 ocupantes a bordo. P.25

Arranca el juicio por racismo a una argentina en Río

Agostina Páez, una abogada santiagueña, afrontará hoy el proceso que se le abrió en Brasil por una denuncia de gestos racistas de parte de tres mozos de un bar de Ipanema al cual habían asistido ella y unas amigas, en enero. Sobre Páez recaen tres cargos. Podrían darle de 2 a 15 años de prisión; en caso de que sean más de cuatro, tendrá que ir a la cárcel. Según ella, reaccionó porque en el boliche las estafaron y les hicieron gestos obscenos. P.30

Con la interna a pleno y los casos de Adorni y $LIBRA, Milei habló de traición

El Presidente sorprendió ayer al postear en sus redes frases enigmáticas. "La traición nunca viene de un enemigo... sino de alguien que supo ganarse tu confianza", decía el primer mensaje. Luego escribió: "No todo merece perdón... sabían lo que hacían". Y el último, "No todos los que aparentan bondad actúan con buenas intenciones". Algunos funcionarios creyeron ver un mensaje dirigido a Victoria Villarruel, pero otros no descartan que aludan a los recientes escándalos. P.10

El acuerdo entre el Mercosur y la UE comienza a regir a partir del 1 de mayo

Lo anunció la presidenta de la Comisión Europea, Ursula von der Leyen. Será de carácter provisional, lo que comprende la supresión inmediata de algunos aranceles en carne bovina, aves, azúcar, arroz, miel y soja para el Mercosur. En el caso de la UE aplicará a máquinas, autos, vinos y otras bebidas alcohólicas. Desde el Gobierno celebraron la noticia. Hay aún muchos interrogantes. P.19

A 50 años del golpe, el kirchnerismo y la izquierda marchan divididos a Plaza de Mayo

El acto central arranca a las 16 frente a la Casa Rosada. Pero los puntos de reunión y la marcha de las columnas serán por separado, tanto dentro del kirchnerismo como de la izquierda. La Cámpora saldrá de la sede de la ex ESMA y pasará por San José 1111, las Madres lo harán desde su sede en Congreso y la izquierda, desde distintos puntos del Centro porteño. P.12